



**PT. Sumber Mas Konstruksi Tbk**



# ***ANNUAL REPORT 2021***



## **DAFTAR ISI**

### *Table of contents*

#### **IKHTISAR DATA KEUANGAN**

*Summary Of Financial Data*

**01 - 03**

#### **PROFIL PERUSAHAAN**

*Company Profile*

**04 - 08**

#### **VISI DAN MISI**

*Vision and Mission*

**09 - 10**

#### **LAPORAN DEWAN KOMISARIS KEPADA PEMEGANG SAHAM**

*Board Of Commissioners Reports To Shareholders*

**11 - 14**

#### **LAPORAN DIREKSI KEPADA PEMEGANG SAHAM**

*Board Of Directors Reports To Shareholders*

**15 - 20**

#### **TINJAUAN ULANG USAHA**

*Review Of Business*

**21 - 26**

#### **PEMASARAN DAN DISTRIBUSI**

*Marketing And Distribution*

**27**

#### **SUMBER DAYA MANUSIA**

*Human Resources*

**28 - 37**

#### **TATA KELOLA PERUSAHAAN**

*Corporate Governance*

**38 - 48**

#### **INFORMASI PERUSAHAAN**

*Corporate Information*

**49 - 51**

#### **TANGGUNG JAWAB SOSIAL PERUSAHAAN**

*Corporate Social Responsibility*

**52**

#### **LAPORAN BERKELANJUTAN PERUSAHAAN**

*Corporate Sustainability Report*

**53-62**

#### **LAPORAN KEUANGAN**

*Financial Statements*

**63**

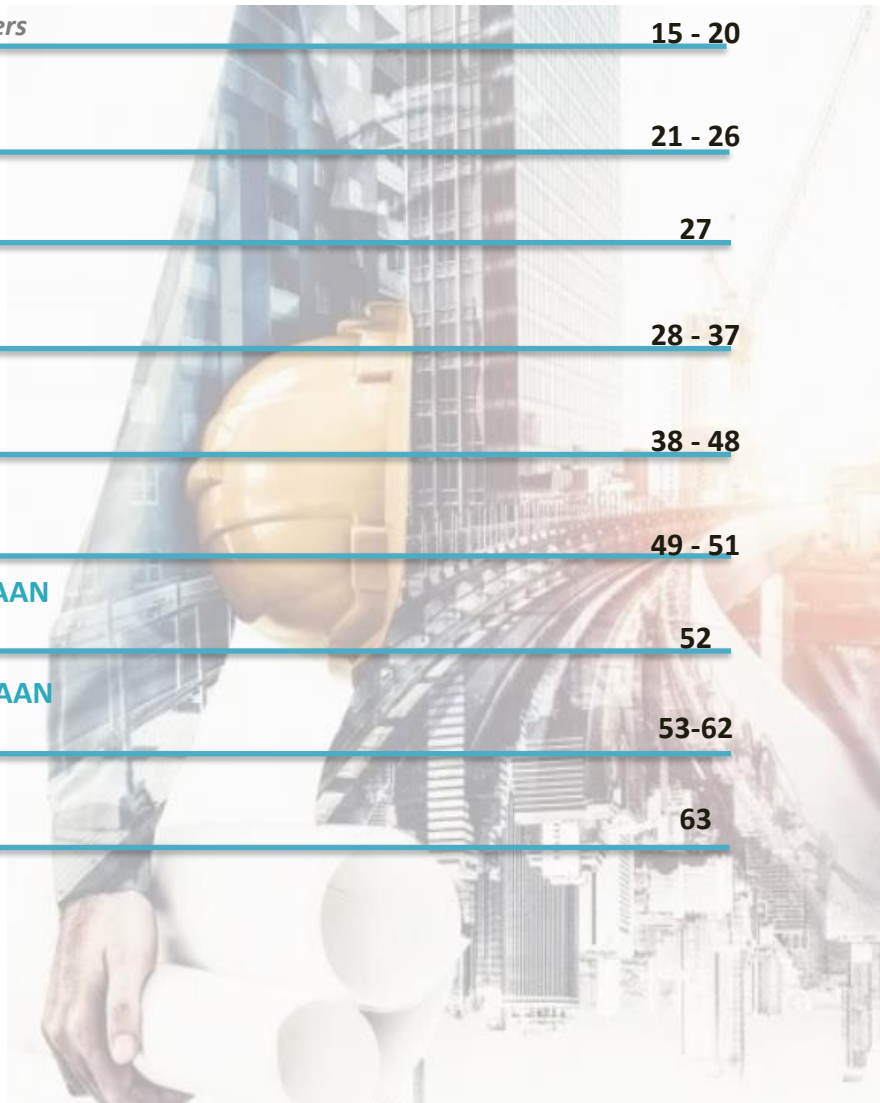



# IKHTISAR DATA KEUANGAN

## *Financial Ratios*

## IKHTISAR DATA KEUANGAN

### FINANCIAL DATA OVERVIEW

### Uraian/Description

(Dalam Satuan Rupiah/In Rupiah)

■ 2021 ■ 2020

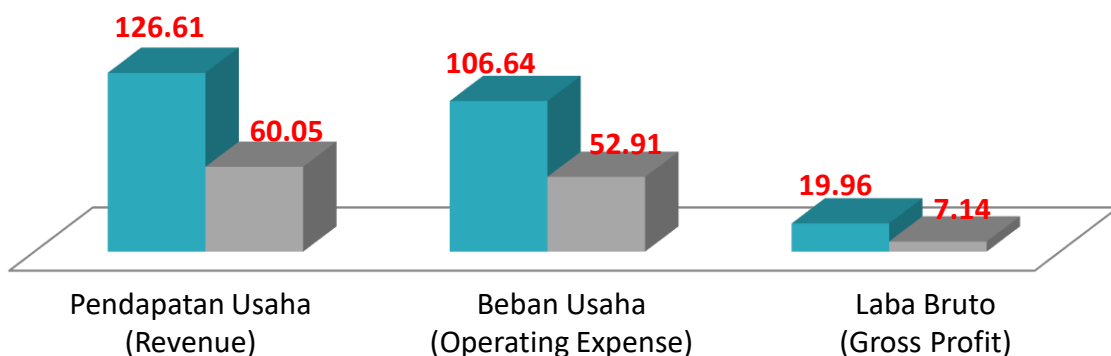

Pendapatan Usaha (Revenue)	126.611.879.577	60.058.689.097
Beban Usaha (Operating Expense)	106.648.859.272	52.912.145.189
Laba Bruto (Gross Profit)	19.963.020.305	7.146.543.908

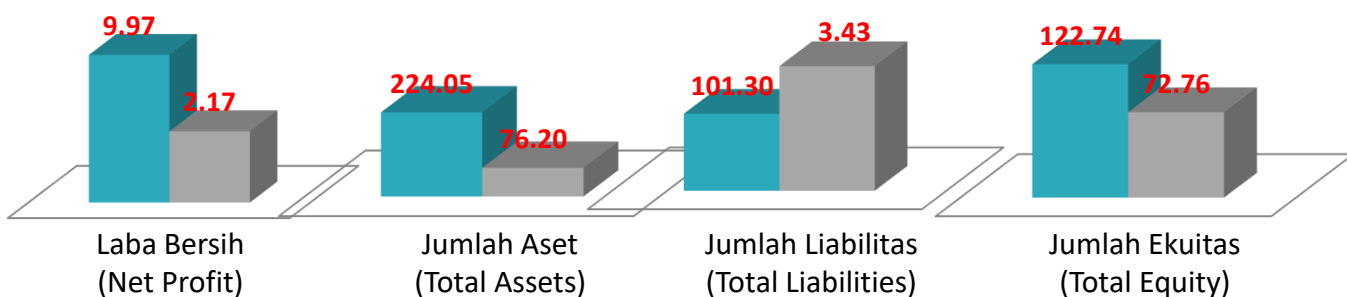

Laba Bersih (Net Profit)	9.978.266.192	2.179.977.022
Jumlah Aset (Total Assets)	224.052.975.463	76.206.113.589
Jumlah Liabilitas (Total Liabilities)	101.305.155.503	3.436.559.821
Jumlah Ekuitas (Total Equity)	122.747.819.960	72.769.553.768

Analisa laporan keuangan untuk periode tahun yang berakhir pada tanggal 31 Desember 2021 akan digambarkan sebagai berikut:

1. Pendapatan Perseroan pada Tahun 2021, bersih membukukan sebesar Rp. 126,611 miliar dibandingkan dengan tahun 2020 sebesar Rp. 60,058 miliar terjadi peningkatan 111% dari Tahun 2020. Hal ini disebabkan adanya peningkatan jumlah proyek konstruksi dalam kegiatan pembangunan infrastruktur di Indonesia.
2. Laba kotor Perseroan pada tahun 2021 adalah sebesar Rp. 19,963 miliar terjadi kenaikan sebesar 179% dari Laba kotor tahun 2020 yaitu sebesar Rp. 7,146 miliar. Kenaikan tersebut disebabkan adanya pekerjaan yang memiliki margin yang lebih besar
3. Beban usaha Perseroan pada tahun 2021 adalah sebesar Rp 106,648 miliar, beban usaha ini naik sebesar 102% dibandingkan dengan tahun 2020 sebesar Rp. 52,952 miliar.
4. Laba bersih pada tahun 2021 adalah sebesar Rp. 9,978 miliar, naik sebesar 358%. Ini dibandingkan dengan laba bersih pada tahun 2020 yaitu sebesar Rp. 2,179 miliar.
5. Asset Perseroan per 31 Desember 2021 tercatat sebesar Rp. 224,052 miliar, atau mengalami kenaikan sebesar 194% dibandingkan dengan tahun sebelumnya (2020) yaitu sebesar Rp. 76,206 miliar. Kenaikan tersebut disebabkan adanya pembelian alat kerja untuk proyek.
6. Jumlah kewajiban Perseroan mengalami kenaikan sebesar 2,848% atau menjadi Rp 101,305 miliar dibandingkan dengan tahun 2020 sebesar Rp 3,436 miliar. Kenaikan ini disebabkan karena meningkatnya Pendapatan diterima di muka dari proyek perseroan.

*The analysis of the financial statements for the year ended December 31, 2021 will be described as follows:*

1. *The Company's revenue in 2021, net booked Rp. 126.611 billion compared to 2020 of Rp. 60.058 billion, an increase of 111% from 2020. This is due to an increase in the number of construction projects in infrastructure development activities in Indonesia.*
2. *The gross profit of the Company in 2021 is Rp. 19,963 billion, an increase of 179% from gross profit in 2020, which was Rp. 7,146 billion. The increase was due to jobs with larger margins*
3. *The Company's operating expenses in 2021 amounted to Rp. 106.648 billion, this operating expense increased by 102% compared to 2020 of Rp. 52.952 billion.*
4. *Net profit in 2021 is Rp. 9.978 billion, an increase of 358%. This is compared to net profit in 2020, which was Rp. 2.179 billion.*
5. *The Company's assets as of December 31, 2021 were recorded at Rp. 224.052 billion, or an increase of 194% compared to the previous year (2020), which was Rp. 76.206 billion. The increase was due to the purchase of work tools for the project.*
6. *The Company's total liabilities increased by 2.848% or to Rp 101.305 billion compared to 2020 of Rp 3.436 billion. This increase was due to the increase in unearned income from the company's projects.*



## Rasio – Rasio Keuangan

### Financial Ratios

URAIAN/DESCRIPTION	Satuan Unit	2021	2020
Margin Laba Kotor Gross Profit Margin	%	16	12
Margin Laba Bersih Net Profit Margin	%	8	4
Imbal Hasil Terhadap Ekuitas Return On Equity Ratio	%	8	3
Imbal Hasil Terhadap Aset Return on Assets Ratio	%	4	3
Rasio Kas Cash Ratio	%	90	40
Rasio Lancar Current Ratio	%	2.17	24.46
Perputaran Total Asset Total Assets Turnover Ratio	%	0.57	0.79
Ratio Total Kewajiban Terhadap Total Ekuitas Debt to Equity Ratio	%	83	5
Ratio Ekuitas Terhadap Aset Equity to Assets Ratio	%	55	95
Ratio Total Kewajiban Terhadap Total Aset	%	45	5

#### Deviden Saham

Perseroan akan membagikan dividen yang akan di umumkan pada Rapat Umum Pemegang Saham Tahunan di Tahun 2023 atas operasi Perseroan tahun buku 2022.

#### Stock Dividend

*The Company will distribute dividends which will be announced at the Annual General Meeting of Shareholders in 2023 for the Company's operations for the 2022 financial year.*



# **PROFIL PERUSAHAAN**

## *Company Profile*



# SEJARAH SINGKAT

## BRIEF HISTORY

### Februari 1981

Awal pendirian PT Sumber Mas Konstruksi Tbk bernama PT Rubenindo Artha Subur (selanjutnya disebut "Perusahaan") Perseroan didirikan berdasarkan hukum Negara Republik Indonesia, berkedudukan di Jakarta, didirikan berdasarkan Akta Pendirian Perseroan Terbatas Nomor 7 tertanggal 4 Februari 1981, yang dibuat di hadapan Edison Sianipar, S.H., Notaris di Jakarta, yang telah memperoleh status badan hukum dari Menteri Kehakiman Republik Indonesia sebagaimana ternyata dalam Surat Keputusannya tertanggal 16 Mei 1981 Nomor Y.A.5/256/10 tahun 1981; didaftar pada Kepaniteraan Pengadilan Negeri Jakarta Pusat No. 2352 tertanggal 8 Juli 1981; diumumkan dalam Berita Negara Republik Indonesia No. 044 dan Tambahan Berita Negara Republik Indonesia No. 019539 yang diterbitkan tanggal 2 Juni 2020.

### February 1981

*The initial establishment of PT Sumber Mas Konstruksi Tbk named PT Rubenindo Artha Subur (hereinafter referred to as the "Company") The Company was established under the laws of the Republic of Indonesia, domiciled in Jakarta, established based on the Deed of Establishment of a Limited Liability Company Number 7 dated February 4, 1981, drawn up before Edison Sianipar, S.H., Notary in Jakarta, who has obtained legal entity status from the Minister of Justice of the Republic of Indonesia as evident in his Decree dated 16 May 1981 Number Y.A.5/256/10 1981; registered at the Registrar's Office of the Central Jakarta District Court No. 2352 of 8 July 1981; announced in the State Gazette of the Republic of Indonesia No. 044 and Supplement to the State Gazette of the Republic of Indonesia No. 019539 which was published on June 2, 2020.*

### Februari 2020

Pada tahun 2020 berdasarkan Akta Notaris Bliamto Silitonga, S.H. No. 28 tanggal 14 Februari 2020 dan telah mendapat persetujuan dari Menteri Kehakiman dan Hak Asasi Manusia Republik Indonesia melalui Surat Keputusan No. AHU-0009280.AH.01.10. Tahun 2020 tanggal 27 Februari 2020 Perusahaan telah mengalami penyesuaian Anggaran Dasar, dalam hal ini antara lain Perusahaan mengalami perubahan Nama Perusahaan menjadi PT Sumber Mas Konstruksi, serta Peningkatan Modal Setor Perseroan Adapun Penyesuaian Anggaran Dasar tersebut diumumkan dalam Berita Negara Republik Indonesia No. 41 dan Tambahan Berita Negara Republik Indonesia No. 18993 yang diterbitkan tanggal 22 Mei 2020.

### February 2020

*In 2020 based on the Deed of Notary Bliamto Silitonga, S.H. No. 28 dated February 14, 2020 and has received approval from the Minister of Justice and Human Rights of the Republic of Indonesia through Decree No. AHU-0009280.AH.01.10. In 2020, February 27, 2020, the Company has adjusted its Articles of Association, in this case, among others, the Company underwent a change in the Company's name to PT Sumber Mas Konstruksi, as well as an increase in the Company's paid-in capital. 41 and Supplement to the State Gazette of the Republic of Indonesia No. 18993 published on 22 May 2020*

### Februari 2022

Pada tanggal 25 Februari 2022 Perusahaan secara resmi memperoleh Pernyataan Efektif Pernyataan Pendaftaran Umum Perdana Saham dari Otoritas Jasa Keuangan

### February 2022

*On February 25, 2022, the Company officially obtained the Effective Statement of Registration Statement for the Initial Public Offering of Shares from the Otoritas Jasa Keuangan*

### Maret 2022

Merujuk pada Surat Pemberitahuan Efektifnya Pernyataan pendaftaran dari Otoritas Jasa Keuangan melalui Surat No. S-33/D.04/2022, Maka Perseroan melakukan Penawaran Umum Perdana Saham melalui Bursa Efek Indonesia (BEI) sejumlah 250.000.000 saham dengan nilai nominal Rp 100 per lembar saham dan Perseroan telah mencatatkan seluruh sahamnya (Company Listing) pada Bursa Efek Indonesia (BEI) pada tanggal 9 Maret 2022 dengan harga saham perdana Rp.264,- per lembar saham, dengan nama kode saham SMKM.

### March 2022

*Referring to the Notification of Effectiveness of Registration Statement from the Financial Services Authority through Letter No. S-33/D.04/2022, the Company conducted an Initial Public Offering of Shares through the Indonesia Stock Exchange (IDX) totaling 250,000,000 shares with a nominal value of Rp 100 per share and the Company has listed all of its shares (Company Listing) on the Stock Exchange. Indonesia (IDX) on March 9, 2022 with an initial share price of Rp.264, - per share, with the stock code name SMKM.*

# PROFIL PERUSAHAAN

## Company Profile

Perseroan didirikan berdasarkan hukum Negara Republik Indonesia, berkedudukan di Jakarta, didirikan berdasarkan Akta Pendirian Perseroan Terbatas Nomor 7 tertanggal 4 Februari 1981, yang dibuat di hadapan Edison Sianipar, S.H., Notaris di Jakarta, yang telah memperoleh status badan hukum dari Menteri Kehakiman Republik Indonesia sebagaimana ternyata dalam Surat Keputusannya tertanggal 16 Mei 1981 Nomor Y.A.5/256/10 tahun 1981, didaftar pada Kepaniteraan Pengadilan Negeri Jakarta Pusat No. 2352 tertanggal 8 Juli 1981, diumumkan dalam Berita Negara Republik Indonesia No. 044 dan Tambahan Berita Negara Republik Indonesia No. 19539 yang diterbitkan tanggal 2 Juni 2020.

Pada tahun 2020 berdasarkan Akta Notaris Bliamto Silitonga, S.H. No. 28 tanggal 14 Februari 2020 dan telah mendapat persetujuan dari Menteri Kehakiman dan Hak Asasi Manusia Republik Indonesia melalui Surat Keputusan No. AHU-0009280.AH.01.10. Tahun 2020 tanggal 27 Februari 2020 Perusahaan telah mengalami penyesuaian Anggaran Dasar, dalam hal ini antara lain Perusahaan mengalami perubahan Nama Perusahaan menjadi PT Sumber Mas Konstruksi, serta Peningkatan Modal Setor Perseroan Adapun Penyesuaian Anggaran Dasar tersebut diumumkan dalam Berita Negara Republik Indonesia No. 41 dan Tambahan Berita Negara Republik Indonesia No. 18993 yang diterbitkan tanggal 22 Mei 2020.

Pada tanggal 25 Februari 2022 Perusahaan secara resmi memperoleh Pernyataan Efektif Pernyataan Pendaftaran dalam rangka Penawaran Umum Perdana Saham dari Otoritas Jasa Keuangan.

*The Company was established under the laws of the Republic of Indonesia, domiciled in Jakarta, established based on the Deed of Establishment of a Limited Liability Company No. 7 dated February 4, 1981, drawn up before Edison Sianipar, S.H., Notary in Jakarta, who has obtained legal entity status from the Minister of Justice of the Republic of Indonesia as it turned out that in his Decision Letter dated May 16, 1981 Number Y.A.5/256/10 year 1981, it was registered at the Registrar's Office of the Central Jakarta District Court No. 2352 dated 8 July 1981, announced in the State Gazette of the Republic of Indonesia No. 044 and Supplement to the State Gazette of the Republic of Indonesia No. 19539 which was published on June 2, 2020.*

*In 2020 based on the Deed of Notary Bliamto Silitonga, S.H. No. 28 dated February 14, 2020 and has received approval from the Minister of Justice and Human Rights of the Republic of Indonesia through Decree No. AHU-0009280.AH.01.10. In 2020, February 27, 2020, the Company has adjusted its Articles of Association, in this case, among others, the Company underwent a change in the Company's name to PT Sumber Mas Konstruksi, as well as an increase in the Company's paid-in capital. 41 and Supplement to the State Gazette of the Republic of Indonesia No. 18993 published on May 22, 2020.*

*On February 25, 2022, the Company officially obtained a Statement of Effective Registration for the Initial Public Offering of Shares from the Financial Services Authority.*

# PROFIL PERUSAHAAN

## Company Profile

Pada 25 Februari 2022, Perusahaan mengalami momen penting dengan merujuk pada Surat Pernyataan Efektif dari Otoritas Jasa Keuangan melalui Surat No. S-33/D.04/2022 untuk melakukan penawaran umum perdana saham biasa atas nama melalui Bursa Efek Indonesia (BEI) sejumlah 250.000.000 saham dengan nilai nominal Rp 100 per lembar saham dan Perusahaan telah mencatatkan seluruh sahamnya (Company Listing) pada Bursa Efek Indonesia (BEI) pada tanggal 9 Maret 2022 dengan harga saham perdana Rp.264,- per lembar saham, dengan nama kode saham SMKMM.

*On February 25, 2022, the Company experienced an important moment by referring to the Effective Statement Letter from the Financial Services Authority through Letter No. S-33/D.04/2022 to conduct an initial public offering of ordinary shares on behalf of the Indonesia Stock Exchange (IDX) totaling 250,000,000 shares with a par value of Rp 100 per share and the Company has listed all of its shares (Company Listing) on the Exchange Indonesian Stock (IDX) on March 9, 2022 with an initial share price of Rp.264, - per share, with the stock code name SMKMM.*

### Sejarah Awal Pencatatan Saham di BEI oleh PT Sumber Mas Konstruksi Tbk

Jenis Pencatatan	Saham	Tanggal Pencatatan
Saham Perdana @Rp.264,-	250.000.000	9 Maret 2022
Pencatatan Saham Pendiri (Company Listing)	1.003.000.000	9 Maret 2022

Pemegang Saham	Jumlah saham Ditempatkan dan Disetor Penuh	Persentase Kepemilikan	Jumlah
PT Vina Nauli Jordania	703.000.000	70,09%	70.300.000.000
PT Umaty Global Finance	150.000.000	14,95%	15.000.000.000
PT Zareen Capital Nusantara	100.000.000	9,97%	10.000.000.000
Intan Magdalena	50.000.000	4,99%	5.000.000.000

Adapun Bidang Usaha sesuai dengan Akta dan Anggaran Dasar Perusahaan adalah antara lain Kegiatan Usaha Utama, yaitu :

**Konstruksi Bangunan Sipil Jalan**, mencakup usaha pembangunan pemeliharaan, dan/atau pembangunan kembali bangunan jalan (raya, sedang, dan kecil), jalan bebas hambatan/jalan tol, dan jalan landasan terbang (pacu, taksi, dan parkir), dan lapangan penyimpanan peti kemas (containers yard). Termasuk kegiatan penunjang pembangunan, peningkatan, pemeliharaan konstruksi pagar/tembok penahan jalan. Tidak termasuk jalan layang.

**Konstruksi Gedung Perkantoran**, mencakup usaha pembangunan, pemeliharaan, dan/atau pembangunan kembali bangunan yang dipakai untuk gedung perkantoran, seperti kantor dan rumah kantor (rukan). Termasuk pembangunan gedung untuk perkantoran yang dikerjakan oleh perusahaan real estat dengan tujuan untuk dijual dan kegiatan perubahan dan renovasi gedung perkantoran.

Sedangkan Kegiatan Usaha Penunjang Perusahaan adalah **Konstruksi Bangunan Sipil Jembatan, Jalan Layang, Fly Over dan Underpass**, mencakup usaha pembangunan, pemeliharaan, dan/atau pembangunan kembali bangunan jembatan (termasuk jembatan rel), jalan layang, *underpass*, dan *fly over*. Termasuk kegiatan pembangunan, peningkatan, pemeliharaan penunjang, pelengkap dan perlengkapan jembatan dan jalan layang, seperti pagar/tembok penahan, drainase jalan, marka jalan, dan rambu-rambu

Sesuai dengan Akta dan Anggaran Dasar bahwa Perusahaan berkedudukan di Graha Mustika Ratu Lantai 5, Jalan Gatot Subroto Kav. 74-75 Kelurahan Menteng Dalam, Kecamatan Tebet Jakarta Selatan.

Sebagai sarana korespondensi dapat mengunjungi Website Perusahaan yaitu [www.konstruksimas.co.id](http://www.konstruksimas.co.id), atau emailcorsec@konstruksimas.co.id

*The Business Fields in accordance with the Deed and Articles of Association of the Company are, among others, the Main Business Activities, namely, among others:*

*Construction of Civil Road Buildings, including maintenance and/or rebuilding of road buildings (highways, medium, and small), expressways/toll roads, and runway roads (racing, taxi, and parking), and crates storage fields container (containers yard). Including activities supporting the construction, improvement, maintenance of the construction of the fence/wall retaining the road. Does not include overpass.*

*Office Building Construction, includes the business of building, maintaining, and/or rebuilding buildings used for office buildings, such as offices and home offices (rukan). Including the construction of buildings for offices carried out by real estate companies with the aim of being sold and the activities of changing and renovating office buildings.*

*While the Company's Supporting Business Activities are Civil Building Construction of Bridges, Overpasses, Fly Overs and Underpasses, covering the business of building, maintaining, and/or rebuilding bridge buildings (including rail bridges), overpasses, underpasses, and fly overs. Including construction activities, improvement, maintenance of supporting, complementary and equipment for bridges and overpasses, such as fences/retaining walls, road drainage, road markings, and signs.*

*In accordance with the Deed and Articles of Association that the Company is domiciled at Graha Mustika Ratu 5th Floor, Jalan Gatot Subroto Kav. 74-75 Menteng Dalam Village, Tebet District, South Jakarta.*

*As a means of correspondence, you can visit the Company's website, namely [www.constructionmas.co.id](http://www.constructionmas.co.id), or email [corsec@constructionmas.co.id](mailto:corsec@constructionmas.co.id)*

## Peristiwa Penting dan Penghargaan

### *Important Events and Awards*

#### PERISTIWA PENTING 2021

##### JANUARI 2021

Perusahaan menyelenggarakan Rapat Umum Pemegang Saham Tahunan (RUPST) dan Rapat Umum Pemegang Saham Luar Biasa (RUPSLB) di kantor pusat Perseroan, Jakarta tanggal 18 Januari 2021.

##### SEPTEMBER 2021

Berdasarkan Akta No. 85 Tanggal 29 September 2021 Notaris Leolin Jayayanti SH., Mkn, PT. Sumber Mas Konstruksi yang sebelumnya adalah Perusahaan Tertutup berubah menjadi Perusahaan Terbuka (Tbk) dan juga masuknya dua Pemegang Saham baru Perseroan yang berasal dari Institusi Lokal yaitu PT. Umaty Global Finance dan PT. Zareen Capital Nusantara. Dan Perubahan Anggaran Dasar Perseroan tersebut telah tercatat dalam SK Menkumham dengan Nomer AHU – 0053513.AH.01.02.TAHUN 2021 tertanggal 30 September 2021

#### IMPORTANT EVENTS 2021

##### JANUARY 2021

*The Company held the Annual General Meeting of Shareholders (AGMS) and Extraordinary General Meeting of Shareholders (EGMS) at the Company's head office, Jakarta on January 18, 2021.*

##### SEPTEMBER 2021

*Based on Deed No. 85 Dated 29 September 2021 Notary Leolin Jayayanti SH., Mkn, PT. Sumber Mas Construction which was previously a Private Company turned into a Public Company (Tbk) and also the entry of two new shareholders of the Company from local institutions, namely PT. Umaty Global Finance and PT. Zareen Capital Nusantara. And the amendment to the Company's Articles of Association has been recorded in the Decree of the Minister of Law and Human Rights with Number AHU – 0053513.AH.01.02.TAHUN 2021 dated 30 September 2021*



# **VISION and MISSION**

## ***VISI dan MISI***

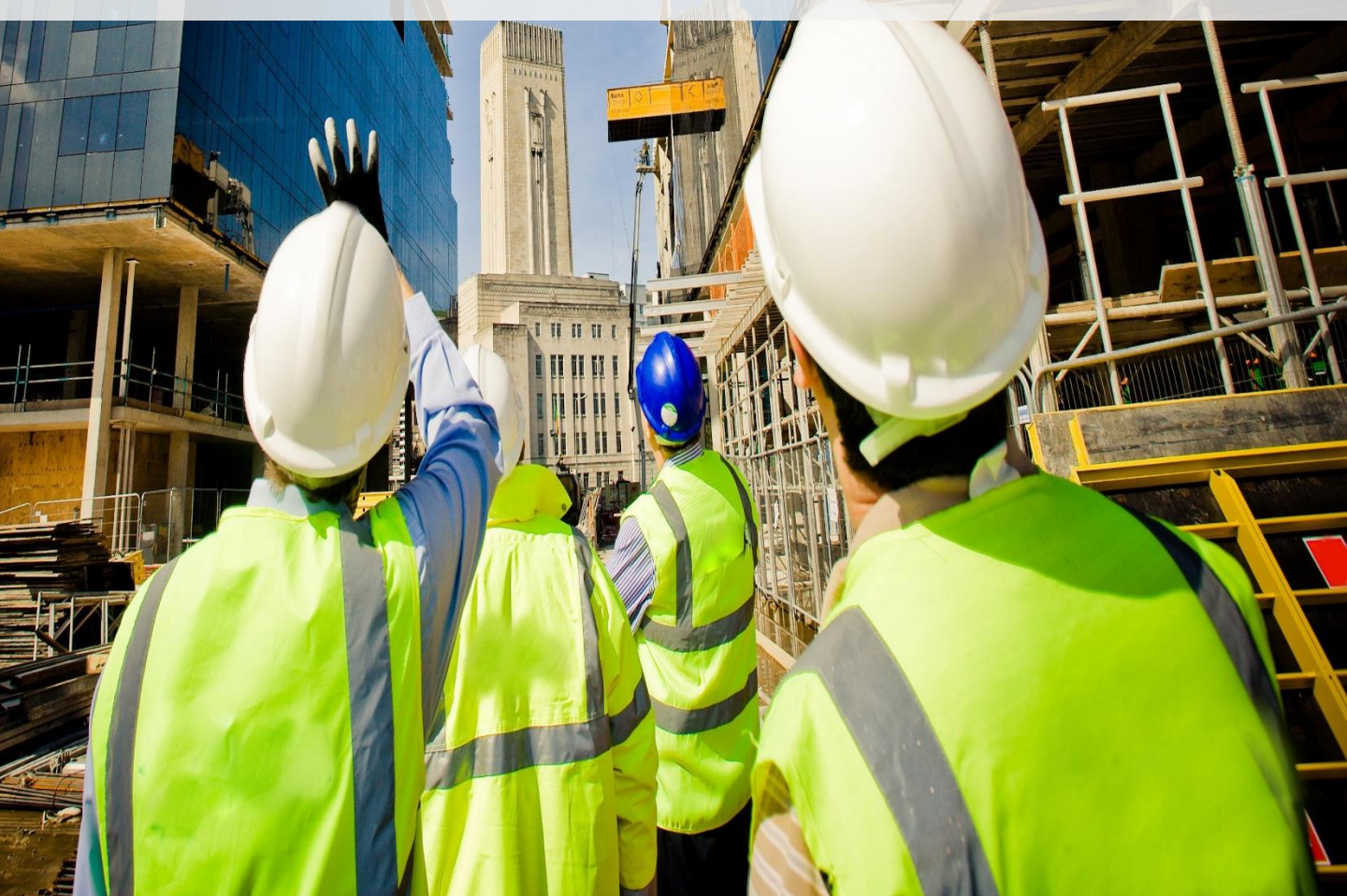



# MISSION

Sebagai Perusahaan Jasa Konstruksi Umum yang terdepan juga berintegritas dalam berkontribusi untuk Pembangunan Infrastruktur dan Sarana penunjang lainnya di Indonesia

*As a leading General Construction Service Company, we also have integrity in contributing to the development of infrastructure and other supporting facilities in Indonesia*

1. Mewujudkan Pembangunan yang berorientasi kepada Inovasi dan perkembangan Teknologi  
*Realizing Development oriented to Innovation and Technology development*

7. Memaksimalkan nilai perusahaan khususnya bagi Pemegang Saham.  
*Maximize the value of the company, especially for Shareholders.*

2. Memberikan Nilai tambah untuk kebutuhan pelanggan dan pemberi kerja  
*Provide added value for the needs of customers and employers*

8. Membangun dan Memajukan kegiatan Konstruksi dalam Infrastruktur dan Sarana penunjang lainnya di Indonesia  
*Build and promote construction activities in infrastructure and other supporting facilities in Indonesia*

3. Mengembangkan Kemampuan Karyawan  
*Developing Employee Capabilities*

4. Menjalin kemitraan yang baik dengan Perusahaan Konstruksi di Pemerintahan, BUMN maupun Swasta  
*Establish good partnerships with Construction Companies in Government, State-Owned and Private*

5. Mendukung pemerataan pembangunan infrastruktur dan sarana penunjang lainnya di segala bidang.  
*Supporting equitable development of infrastructure and other supporting facilities in all fields.*

6. Mengutamakan keselamatan Kerja  
*Prioritize for work safety*



# VISION



Visi memiliki arti yang lebih jauh ke masa yang akan datang dan komitmen bagi manajemen untuk meraih kesuksesan. Perseroan memiliki Visi yaitu :

- ✓ Memberikan Pelayanan Prima yang berkualitas dan Efisien dalam bidang Jasa Konstruksi Umum
- ✓ Menjadi bagian dari penggerak pembangunan dan pengembangan dalam bidang Jasa Konstruksi umum agar menuju Bangsa yang memiliki Aset yang bernilai produktivitas tinggi untuk mengisi kebutuhan Usaha di dalam maupun luar negeri

*Vision has a deeper meaning to the future and a commitment to management for success. The Company has a vision, namely:*

- ✓ *Providing Quality and Efficient Excellent Service in the field of General Construction Services*
- ✓ *Being part of the driving force of development and development in the field of general construction services so that it leads to a nation that has assets of high productivity value to fill the needs of businesses at home and abroad*





**LAPORAN DEWAN KOMISARIS KEPADA  
PEMEGANG SAHAM**  
*Board Of Commissioners Reports  
To Shareholders*



## LAPORAN DEWAN KOMISARIS KEPADA PEMEGANG SAHAM

### *Board Of Commissioners Reports To Shareholders*



**Intan Magdalena**

**KOMISARIS UTAMA**

**PRESIDENT Commissioner**

Para Pemegang Saham dan Pemangku Kepentingan yang Terhormat

Bersama ini kami sampaikan laporan pelaksanaan tugas pengawasan, pemberi saran dan arahan kepada Direksi Selama Tahun 2021.

Tugas dan tanggung jawab Dewan Komisaris telah dilaksanakan sesuai dengan Anggaran Dasar Perseroan dan peraturan perundang-undangan. Dewan Komisaris telah memastikan bahwa kegiatan operasional Perseroan telah mengacu kepada rencana bisnis yang telah ditetapkan, dikelola secara profesional, sesuai dengan kepentingan pemegang saham dan pemangku kepentingan lainnya, serta memastikan kepatuhan terhadap seluruh peraturan dan perundang-undangan yang berlaku.

Dewan Komisaris telah melakukan tugas pengawasan dan pemberian nasihat kepada Direksi demi pertumbuhan hasil usaha Perseroan dan pemantauan atas semua kebijakan strategis yang diambil oleh Direksi untuk kemudian menilai kesesuaian terhadap rencana kerja, visi dan misi Perseroan

*Dear Shareholders and Stakeholders*

*We hereby submit a report on the implementation of supervisory duties, providing advice and direction to the Board of Directors during 2021.*

*The duties and responsibilities of the Board of Commissioners have been carried out in accordance with the Company's Articles of Association and the laws and regulations. The Board of Commissioners has ensured that the Company's operational activities refer to the established business plan, are managed professionally, in accordance with the interests of shareholders and other stakeholders, and ensure compliance with all applicable laws and regulations.*

*The Board of Commissioners has carried out the task of supervising and providing advice to the Board of Directors for the growth of the Company's business results and monitoring all strategic policies taken by the Board of Directors to then assess the suitability of the work plan, vision and mission of the Company.*

## LAPORAN DEWAN KOMISARIS KEPADA PEMEGANG SAHAM

### *Board Of Commissioners Reports To Shareholders*

Dewan Komisaris secara independen melaksanakan tugas dan fungsinya, yang berpedoman kepada ketentuan Anggaran Dasar Perseroan dan peraturan perundangan yang berlaku, serta prinsip-prinsip Tata Kelola Perusahaan yang Baik (Good Corporate Governance).

Seperti diketahui, merebaknya pandemi COVID-19 sejak awal tahun 2020 menimbulkan kesulitan bagi semua pihak. Tanpa mengenal status, kedudukan ataupun pangkat, semua masyarakat terdampak dalam segi ekonomi dan kesejahteraan dalam kehidupan sehari-hari. Pada tahun 2021, berbagai inisiatif dan upaya telah dilakukan untuk mempertahankan kelangsungan roda ekonomi dan kehidupan untuk mengatasi berbagai masalah yang muncul akibat penyebaran virus COVID-19. Meskipun PT. Sumber Mas Konstruksi Tbk telah menghadapi berbagai krisis dan kesulitan, namun tetap mampu bertahan dan terus berkembang, PT Sumber Mas Konstruksi Tbk tetap memegang komitmen untuk terus memberikan manfaat bagi masyarakat. Dukungan dan kontribusi penuh, terutama kami berikan bagi masyarakat yang terdampak akan Covid-19 ini.

Tahun 2021 merupakan tahun ke-40 PT. Sumber Mas Konstruksi Tbk berdiri. Perusahaan kami tanpa henti memberikan layanan dan komitmen yang konsisten kepada masyarakat dengan menyediakan kebutuhan dan layanan bisnis yang diperlukan. Pembangunan infrastruktur yang dilakukan oleh PT Sumber Mas Konstruksi Tbk di Indonesia kiranya berdampak Pada pembangunan ekonomi bagi masyarakat setempat untuk dapat mengubah perekonomian mereka lebih baik.

*The Board of Commissioners independently carries out its duties and functions, which are guided by to the provisions of the Company's Articles of Association and applicable laws and regulations, as well as the principles of Good Corporate Governance.*

*As is known, the outbreak of the COVID-19 pandemic since the beginning of 2020 has caused difficulties for all parties. Regardless of status, position or rank, all communities are affected in terms of economy and welfare in everyday life. In 2021, various initiatives and efforts have been made to maintain the continuity of the economy and life to overcome various problems that have arisen due to the spread of the COVID-19 virus. Although PT. Sumber Mas Konstruksi Tbk has faced various crises and difficulties, but is still able to survive and continue to grow, PT Sumber Mas Konstruksi Tbk remains committed to continuing to provide benefits to the community. Our full support and contribution, especially for the people affected by Covid-19.*

*2021 is the 40th year of PT. Sumber Mas Construction Tbk was established. Our company relentlessly provides service and a consistent commitment to society by providing the necessary business needs and services. The infrastructure development carried out by PT Sumber Mas Konstruksi Tbk in Indonesia will have an impact On economic development for local people to be able to change their economy for the better.*

## LAPORAN DEWAN KOMISARIS KEPADA PEMEGANG SAHAM

### *Board Of Commissioners Reports To Shareholders*

Selain itu, dapat memberikan nilai tambah bagi suatu negara untuk kegiatan ekonomi yang lebih cepat bertumbuh dan kompetitif serta biaya operasional dan pengembangan yang terjangkau.

Pandemi Covid-19 telah menciptakan ketidakpastian, oleh karena itu, PT. Sumber Mas Konstruksi Tbk berkomitmen untuk terus mengembangkan diri guna menjawab tantangan yang ada dalam sektor bisnis. Untuk mengatasi tantangan yang tidak dapat dihindari ini, Manajemen Perseroan berkomitmen untuk lebih memperkuat pengawasan perusahaan dan manajemen risiko untuk memastikan bahwa bisnis tetap fleksibel dan efisien dalam menangani semua tantangan dan hambatan. Dengan demikian Perseroan dapat bersaing dan berkembang secara transparan dalam organisasi.

Menyongsong tahun 2022 dimana dunia masih dilanda Pandemi Covid 19 ini, kami tetap optimis dalam mengembangkan kegiatan usaha konstruksi umum dan pembangunan indonesia. Memang Proyek ataupun kegiatan usaha pembangunan infrastruktur atau konstruksi umum di tahun 2020 sempat tersendat dan menurun di karenakan Pemerintah daerah maupun Pusat terfokus dalam penanganan Pandemi Covid 19 dalam skala Nasional, namun dengan seiring angka penderita atau pasien covid yang mulai turun secara signifikan dan pemenuhan vaksinasi dosis penuh dengan baik dan merata sehingga Pemerintah Pusat dan Daerah mengambil langkah kembali untuk melanjutkan pembangunan infrastruktur maupun konstruksi umum secara nasional sehingga perseroan dapat menggerakkan dan mengembangkan kembali kegiatan usahanya dengan baik.

*In addition, it can provide added value for a country for faster-growing and competitive economic activities as well as affordable operational and development costs.*

*The Covid-19 pandemic has created uncertainty, therefore, PT. Sumber Mas Konstruksi Tbk is committed to continuing to develop itself in order to answer the challenges that exist in the business sector. To address these unavoidable challenges, the Company's Management is committed to further strengthening corporate oversight and risk management to ensure that the business remains flexible and efficient in dealing with all challenges and obstacles. Thus the Company can compete and develop transparently within the organization.*

*Welcoming 2022, where the world is still hit by the Covid 19 Pandemic, we remain optimistic in developing general construction and development business activities in Indonesia. Indeed, projects or business activities for infrastructure development or general construction in 2020 had stalled and declined because the regional and central governments were focused on handling the COVID-19 pandemic on a national scale, but along with the number of Covid patients or patients starting to drop significantly and the fulfillment of vaccination doses properly and evenly so that the Central and Regional Governments take steps again to continue infrastructure development and general construction nationally so that the company can mobilize and redevelop its business activities properly.*

## LAPORAN DEWAN KOMISARIS KEPADA PEMEGANG SAHAM

### *Board Of Commissioners Reports To Shareholders*

Pandemi Covid 19 memang saat ini belum berakhir namun PT Sumber Mas Konstruksi Tbk tetap berada di dalam prinsip dan semangat yang sama dengan para pemegang saham. Seberat apapun kesulitan yang akan kita hadapi di masa depan, kita akan menghadapinya bersama-sama dengan penuh tekad dan rasa optimis. Selain itu, Perseroan akan selalu memastikan bahwa karyawan dan manajemen mematuhi semua prosedur pemerintah dan segala ketentuan- ketentuan dalam menjalankan kegiatan usahanya di masa Pandemi ini.

*The Covid 19 pandemic is not over yet, but PT Sumber Mas Konstruksi Tbk remains in the same principles and spirit as the shareholders. No matter how hard the difficulties we will face in the future, we will face them together with determination and optimism. In addition, the Company will always ensure that employees and management comply with all government procedures and all provisions in carrying out their business activities during this Pandemic.*

Jakarta, 28 Juni 2022

Untuk dan atas nama Dewan Komisaris  
PT. Sumber Mas Konstruksi Tbk

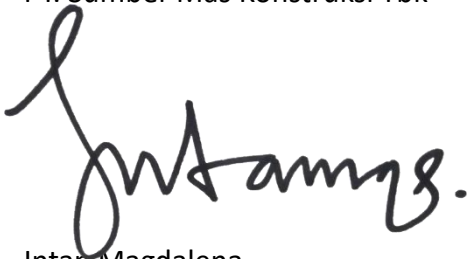

Intan Magdalena  
Komisaris Utama

*Jakarta, June 28, 2022*

*Behalf of the Board of President Commissioners  
PT. Sumber Mas Konstruksi Tbk*



*Intan Magdalena  
President Commissioner*



**LAPORAN DIREKSI KEPADA PEMEGANG SAHAM**  
*DIRECTORS ' REPORT to Shareholders*

## LAPORAN DIREKSI KEPADA PEMEGANG SAHAM

### **DIRECTORS ' REPORT TO SHAREHOLDERS**



**Budi Aris P**

**Direktur utama**  
**President director**

Para Pemegang Saham, serta jajaran Komisaris yang saya hormati,

Saya sebagai perwakilan dari Dewan Direksi Sumber Mas Konstruksi Tbk, (Perseroan) Memanjatkan Puji syukur ke hadirat Tuhan Yang Maha Kuasa atas rahmat dan karunia-Nya. Perkenankanlah saya untuk menyampaikan Laporan Pertanggung Jawaban kami meliputi kinerja Perusahaan sepanjang tahun 2021 kepada Pemegang saham pada khususnya dan Pemangku kepentingan atau publik pada umumnya.

#### KINERJA PERUSAHAAN

Saat ini Indonesia sedang mengalami masa sulit, baik itu bagi masyarakat maupun perekonomian secara keseluruhan, krisis seputar pandemi Covid-19 tidak dapat terhindarkan siapapun, pandemi yang sedang berlangsung menciptakan bisnis di seluruh dunia menghadapi ketidakpastian dan tantangan yang unik dengan sangat signifikan. Selama setahun ini kami berfokus akan mengikuti arahan pemerintah dalam memastikan kesehatan dan kesejahteraan seluruh sendi kehidupan perusahaan.

*Dear Shareholders, as well as the Board of Commissioners,*

*As a representative of the Board of Directors of Sumber Mas Konstruksi Tbk, (the Company) I express my gratitude to the presence of God Almighty for His mercy and grace. Please allow me to submit our Accountability Report covering the Company's performance throughout 2021 to the Shareholders in particular and the stakeholders or the public in general.*

#### COMPANY PERFORMANCE

*Currently, Indonesia is going through difficult times, both for society and the economy, the crisis surrounding the Covid-19 pandemic has made it inevitable for anyone, the ongoing pandemic has caused businesses around the world to face unique and very significant uncertainties and challenges. During this year we focused on government directives in ensuring the health and well-being of all aspects of the company's life.*

Prioritas utama kami adalah memitigasi risiko sumber daya manusia, kelangsungan operasional dan keuangan Perusahaan dengan tetap memastikan strategi-strategi dalam menghadapi Pandemi Covid-19 dapat berjalan beriringan sehingga kami tetap optimis dengan pertumbuhan dan meningkatkan nilai jangka panjang bagi pemegang saham yang akan kami terus jaga dan kembangkan

#### **PROSPEK USAHA DAN STRATEGI PERSEROAN**

Sepanjang tahun 2021 Perseroan terus berfokus terhadap pekerjaan-pekerjaan yang berorientasi pada profit ataupun laba yang lebih baik. Sebagai penyedia Jasa Konstruksi Umum kami mendapatkan dukungan Pemerintah dalam memastikan kegiatan pembangunan tetap berjalan sehingga kegiatan Bisnis, Ekonomi, Pendidikan dan pelayanan serta seluruh sendi kehidupan tetap dapat berjalan dengan baik.

*Our main priority is to mitigate the risk of human resources, operational and financial continuity of the Company while ensuring that strategies in dealing with Covid-19 can go hand in hand so that we remain optimistic about growth and increase long-term value for shareholders which we will continue to maintain and develop.*

#### **BUSINESS PROSPECTS AND COMPANY STRATEGY**

*Throughout 2021 the Company will continue to focus on profit-oriented or better profit-oriented jobs. As a provider of General Construction Services, we get Government support in ensuring that development activities continue so that business, economic, education and service activities as well as all aspects of life can continue to run well.*

### **Laporan Pencapaian dengan Target**

*(dalam miliar rupiah)*

*Achievements with Target (dalam miliar rupiah)*

<b>Keterangan Description</b>	<b>Realisasi 2021 Realization 2021</b>	<b>Target 2021 Target 2021</b>	<b>Pencapaian Achievement</b>
<b>Aset Assets</b>	224.052	83.826	63 %
<b>Liabilitas Liability</b>	101,305	3,780	2,580 %
<b>Ekuitas Equity</b>	122.747	80.046	53%
<b>Pendapatan Revenue</b>	126,611	66,054	92 %
<b>Laba Bersih Net Profit</b>	9,978	2,397	316 %

Dewan Direksi menganggap perlu strategi pemasaran yang baik supaya dapat memperoleh kesempatan pekerjaan ataupun proyek yang baik dan bernilai tinggi serta selalu melakukan peningkatan kinerja yang baik dalam rangka untuk memenuhi permintaan konsumen atau pemberi kerja serta menjaga kualitas kerja yang diinginkan oleh semua pihak pihak terkait.

*The Board of Directors considers it necessary to have a good marketing strategy so as to get good and high-value job opportunities and always improve good performance in order to meet the demands of consumers or employers and maintain the quality of work desired by all parties concerned.*

## LAPORAN DIREKSI KEPADA PEMEGANG SAHAM

### DIRECTORS ' REPORT TO SHAREHOLDERS

Kami akan terus memberikan kinerja yang lebih baik lagi dan untuk terus mempertahankan keberlangsungan usaha yang sesuai yang ditargetkan oleh pihak pihak terkait dan dapat terus meningkatkan kinerja Perseroan.

#### TANTANGAN YANG DIHADAPI

Sedangkan untuk Kendala-kendala yang dihadapi perseroan dalam kurun waktu 1 (satu) tahun adalah sehubungan dengan di tahun 2021 adalah Tahun Pandemi Covid 19, sehingga banyak sektor usaha yang tidak beroperasi karena adanya program pemerintah yaitu PSBB (Pembatasan Aktivitas Sosial ) skala mikro maupun makro sehingga membatasi ruang gerak usaha agar dapat menghambat luasnya penularan Covid 19. Perseroan harus patuh dengan Protokol Kesehatan yang di tetapkan pemerintah sehingga ini mengakibatkan adanya pembatasan ruang gerak usaha yang ada .

#### APRESIASI

Kami sampaikan rasa terima kasih atas apresiasi yang tinggi kepada segenap para pemilik modal atas kepercayaan yang telah diberikan kepada Direksi untuk dapat menjalankan Perseroan ini. Kepada Dewan Komisaris , kami juga turut menyampaikan penghargaan yang sama besarnya atas arahan dan nasihat berharga yang telah diberikan selama ini.

Kami senantiasa sampaikan penghargaan yang tinggi kepada seluruh pelanggan dan mitra kerja atas kerjasamanya dalam mendukung keberlangsungan usaha Perseroan. Direksi juga menyampaikan apresiasi yang tinggi kepada seluruh jajaran Perseroan yang telah mendedikasikan dirinya demi melaksanakan setiap tugas dan tanggung jawabnya dengan baik ,

*We will continue to provide even better performance and to continue to be able to maintain business continuity as targeted by related parties and can continue to improve the Company's performance.*

#### CHALLENGES FACED

*Meanwhile, the constraints faced by the company within a period of 1 (one) year are related to the year 2021 is the Covid-19 Pandemic Year, so that many business sectors are not operating due to the government program, namely the micro and macro scale PSBB thus limiting the business space. in order to inhibit the spread of Covid 19 transmission. The company must comply with the Health Protocol set by the government so that this results in restrictions on the existing business space.*

#### APPRECIATION

*We express our gratitude for the high appreciation to all owners of capital for the trust that has been given to the Board of Directors to be able to run this Company. To the Board of Commissioners, we also express our appreciation for the valuable direction and advice that has been given so far.*

*We always convey high appreciation to all customers and business partners for their cooperation in supporting the sustainability of the Company's business. The Board of Directors also expresses high appreciation to all levels of the Company who have dedicated themselves to carrying out each of their duties and responsibilities properly.*

## LAPORAN DIREKSI KEPADA PEMEGANG SAHAM

### ***DIRECTORS ' REPORT TO SHAREHOLDERS***

Semoga Perseroan dapat terus tumbuh secara berkelanjutan dengan memberi sebanyak banyaknya maafaat kepada seluruh pemangku kepentingan dan masyarakat luas umumnya. Harapan kedepan akan kami songsong dengan penuh keyakinan demi kemajuan bersama sebagai Perusahaan Penyedia Jasa Kontruksi terdepan.

Jakarta, 28 Juni 2022  
Untuk dan atas nama Direksi  
PT Sumber Mas Konstruksi Tbk.

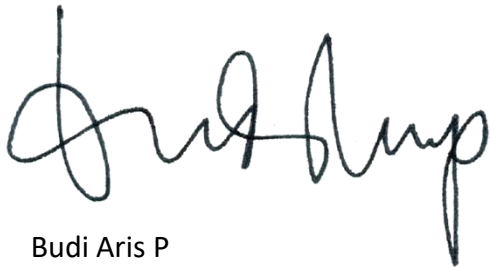

Budi Aris P  
President Director

*Hopefully the Company can continue to grow in a sustainable manner by giving as many forgiveness as possible to all stakeholders and the wider community in general. We hope that in the future we will welcome you with confidence for mutual progress as a leading Construction Service Provider.*

*Jakarta, June 28, 2022  
For and on behalf of the Board of Directors  
PT Sumber Mas Konstruksi Tbk.*

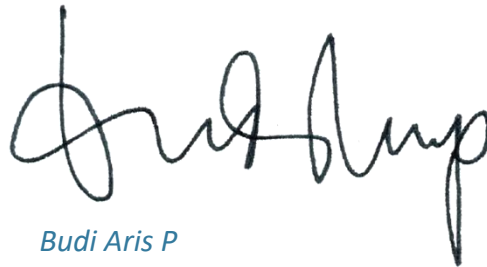

*Budi Aris P  
President Director*

## LAPORAN DIREKSI KEPADA PEMEGANG SAHAM *DIRECTORS ' REPORT TO SHAREHOLDERS*

Perseroan akan membagikan dividen yang akan diumumkan pada Rapat Umum Pemegang Saham Tahunan di Tahun 2023 atas operasi Perseroan tahun buku 2022.

*The Company will distribute dividends which will be announced at the Annual General Meeting of Shareholders in 2023 for the Company's operations for the 2022 financial year.*



SURAT PERNYATAAN DEWAN KOMISARIS DAN DIREKSI  
TENTANG TANGGUNG JAWAB ATAS LAPORAN TAHUNAN 2021  
PT. SUMBER MAS KONSTRUKSI Tbk

We, the undersigned, declare that all information in the 2021 Annual Report of PT. Sumber Mas Konstruksi Tbk has been presented in its entirety, we are responsible for the accuracy of the contents of the 2021 Annual Report of the company.

Kami yang bertanda tangan di bawah ini menyatakan bahwa semua informasi dalam laporan Tahunan PT. Sumber Mas Konstruksi Tbk tahun 2021 telah dimuat secara lengkap, kami bertanggung jawab atas kebenaran isi laporan Tahunan perusahaan tahun 2021.

Demikian Pernyataan ini dibuat dengan sebenarnya

Jakarta 28 Juni 2022

Dewan Komisaris



Intan Magdalena  
Komisaris Utama

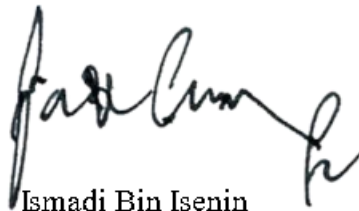

Ismadi Bin Isenin  
Komisaris

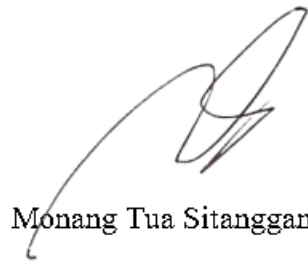

Monang Tua Sitanggang  
Komisaris Independen

Dewan Direksi

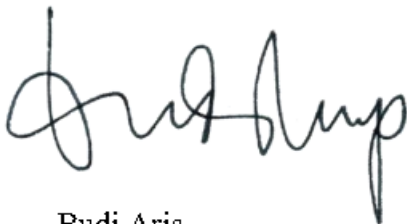

Budi Aris  
Direktur Utama



Budiman Pramono Sidi  
Direktur



# TINJAUAN ULANG USAHA

*Review Of Business*

## TINJAUAN ULANG USAHA

### *Review Of Business*

#### **Kinerja Usaha Terkonsolidasi**

Pengembangan kegiatan usaha Perseroan terus dilaksanakan karena hal ini maka perlu terus diterapkan langkah strategis yang mencakup sebagai berikut:

1. Pelaksanaan atas proyek-proyek yang mempunyai margin cukup baik serta mengedepankan efisiensi dan efektifitas kerja dengan menggunakan tenaga dan sumber daya yang lebih berpengalaman dan tepat guna.
2. Pelaksanaan monitoring atas biaya proyek yang di sedang berjalan dengan dasar dari budget yang telah disepakati yang dituangkan dalam SOP atau Peraturan baku yang disepakati bersama oleh para pihak yang berkepentingan.
3. Pelaksanaan audit atas kualitas kerja atau evaluasi kerja dalam setiap proyek, sehingga dapat mencapai nilai-nilai terbaik dalam indeks kualitas kerja bagi para pihak konsumen.
4. Pelaksanaan peningkatan kualitas dan kemampuan kerja para tenaga lapangan sehingga dengan secara langsung berdampak dapat meningkatkan kemampuan para pekerja dan hasil kerja yang diinginkan oleh Pihak Konsumen.
5. Pelaksanaan atau Keikutsertaan Perseroan dalam proyek-proyek jenis baru sehubungan dengan kegiatan proyek infrastruktur dan konstruksi lainnya.
6. Pelaksanaan kerja sama yang terus di pelihara dengan baik dengan para konsumen perseroan .

#### **Consolidated Business Performance**

*The development of the Company's business activities continues to be carried out because of this, it is necessary to continue to implement strategic steps which include the following:*

- 1. Implementation of projects that have fairly good margins and prioritize work efficiency and effectiveness by using more experienced and effective personnel and resources.*
- 2. Implementation of monitoring of ongoing project costs on the basis of the agreed budget as outlined in standard SOPs or regulations that are mutually agreed upon by the interested parties.*
- 3. Implementation of audits on the quality of work or work evaluations in each project, so as to achieve the best values in the work quality index for the consumers.*
- 4. The implementation of improving the quality and work ability of the field workers so that with a direct impact it can improve the abilities of the workers and the work results desired by the Consumers.*
- 5. Implementation or participation of the Company in new types of projects in connection with other infrastructure and construction project activities.*
- 6. The implementation of cooperation that is continuously maintained properly with the company's customers.*

## TINJAUAN ULANG USAHA

### *Review Of Business*

#### **Hubungan dengan Para Klien dan Pelanggan Akhir**

Perseroan secara konsisten mengusahakan dan menciptakan pemahaman dan hubungan kerja yang baik dan berkualitas melalui berbagai inisiatif pertemuan-pertemuan berkala, guna mencapai kesepakatan dalam proses dan hasil pekerjaan serta menentukan dan memastikan bahwa rencana-rencana dan tujuan-tujuan para pelanggan dapat secara menyeluruh tercapai. Perseroan selalu terus melakukan berbagai langkah untuk meningkatkan hubungan secara baik yang berkesinambungan dalam memenuhi kebutuhan-kebutuhan klien dan memastikan kinerja perseroan dapat mencapai kualitas terbaik bagi para klien.

#### **Manajemen Kualitas**

Periode Tahun 2021 merupakan tahun yang sangat berat bagi semua Perusahaan dikarenakan adanya Pandemi Covid 19, tetapi Perseroan terus berkeyakinan prospek usaha akan industri ini dapat menjanjikan, hal ini dihubungkan dengan masih banyaknya pembangunan pusat maupun daerah di pulau Jawa maupun luar Pulau Jawa yang telah berjalan dan sehingga peluang kegiatan usaha di sektor Jasa Konstruksi Umum masih memberikan peluang besar .

Perseroan selalu menekankan pentingnya kualitas terbaik dalam keseluruhan aspek proses kerja. Untuk dapat memastikan tercapainya kepuasan pelanggan sehingga dapat memperoleh permintaan pekerjaan lainnya dari klien atau pemberi kerja, Perseroan juga terus meningkatkan ketrampilan dan kemampuan para pekerja dengan mengikuti program-program pelatihan dan sertifikasi bagi karyawan-karyawan kunci.

#### ***Relationships with Clients and End Customers***

*The Company consistently strives for and creates good and quality understanding and working relationships through various initiatives of periodic meetings, in order to reach agreement on the work process and results as well as determine and ensure that the plans and goals of customers can be thoroughly achieved. The Company always continues to take various steps to improve sustainable good relationships in meeting the needs of clients and ensure that the company's performance can achieve the best quality for its clients.*

#### ***Quality Management***

*The period of 2021 is a very difficult year for all companies due to the Covid 19 Pandemic, but the Company continues to believe that the business prospects for this industry can be promising, this is related to the many central and regional developments on the island of Java and outside Java that have been running and so that the opportunity for business activities in the General Construction Services sector still provides great opportunities.*

*The Company always emphasizes the importance of the best quality in all aspects of the work process. In order to ensure the achievement of customer satisfaction so that it can obtain other job requests from clients or employers, the Company also continues to improve the skills and abilities of its workers by participating in training and certification programs for key employees.*

## TINJAUAN ULANG USAHA

### Review Of Business

#### Tinjauan operasi per segmen operasi

### SEGMENT OPERASI PT SUMBER MAS KONSTRUKSI Tbk

2020			
	Jawa	Non Jawa	Jumlah
Pendapatan	18.245.078.254	41.813.610.843	60.058.689.097
Beban pokok pendapatan	16.074.047.637	36.838.097.552	52.912.145.189
Laba kotor	2.171.030.617	4.975.513.291	7.146.543.908
Beban umum dan administrasi	1.236.205.067	2.833.103.638	4.069.308.705
Laba sebelum beban pajak penghasilan - bersih	965.107.284	2.211.808.567	3.176.915.851
Beban pajak penghasilan - bersih	-	-	(676.991.551)
Laba bersih tahun berjalan	-	-	2.179.977.022
Beban komprehensif lain	-	-	(319.947.278)
Laba komprehensif periode berjalan	-	-	2.179.977.022
Aset			
Aset segmen	23.150.463.767	53.055.649.822	76.206.113.589
Liabilitas			
Liabilitas segmen	1.043.983.873	2.392.575.948	3.436.559.821
Perolehan aset tetap	2.747.166.440	6.295.886.860-	9.043.053.300
Penyusutan aset tetap	544.620.625	1.248.147.831	1.792.768.456

### Perbandingan Ekuitas dengan Arus Kas PT. SUMBER MAS KONSTRUKSI Tbk

No	Dalam Juta Perkiraan	PERIODE	
		2021	2020
1	Ekuitas	122.747	72.769
2	Arus Kas	49.512	(57.869)

Penyebab Perubahan Ekuitas dan Arus Kas Pada Tahun Berjalan Dikarenakan Banyaknya proyek / Pekerjaan Yang dilakukan di Tahun 2021.

## TINJAUAN ULANG USAHA

### Review Of Business

#### Pelindo I Gandeng 2 Raksasa Dunia Kembangkan Pelabuhan Kuala Tanjung

Tim detikcom - detikFinance  
Sabtu, 08 Mei 2021 09:40 WIB



PT Pelindo I (Persero) menggandeng Port of Rotterdam dan Zhejiang Provincial Seaport Investment & Operation Group Co., Ltd. (Zhejiang) dalam pengembangan Kuala Tanjung Port and Industrial Estate (Kuala Tanjung PIE).

Penandatanganan MoU dilakukan oleh Direktur Transformasi dan Pengembangan Bisnis Pelindo I Joko Noerhudha, Direktur PT Pelabuhan Rotterdam Indonesia Andre G. F. Toet, dan Assistant General Manager Zhejiang Provincial Seaport Investment & Operation Group Co., Ltd. Shi Jianjie.

Penandatanganan ini disaksikan oleh Menteri Perhubungan Budi Karya Sumadi dan dihadiri oleh Wakil Menteri BUMN II Kartika Wirjoatmodjo, Deputy Bidang Koordinasi Investasi dan Pertambangan Kemenkomarves Septian Hario Seto, Komisaris Utama Pelindo I Achmad Djamaludin, President Director of Zhejiang Seaport Group Mao Jianhong, Direktur Utama Pelindo I Prasetyo, serta seluruh jajaran Direksi Pelindo I dan undangan lainnya.

Pemerintah mendukung komitmen Pelindo I untuk melakukan akselerasi pengembangan pelabuhan dan kawasan industri di Kuala Tanjung yang bekerja sama dengan Port of Rotterdam dan Zhejiang.

Menurut Budi Karya, ini menjadi babak baru bagi pengembangan Kuala Tanjung yang diharapkan Pelindo I dapat terus meningkatkan kerja sama dengan sejumlah partner strategis untuk mengakselerasi pengembangan Kuala Tanjung.

"Saya optimis kinerja pelabuhan Kuala Tanjung dapat terus meningkat. Hal tersebut dapat dilihat dari performance Terminal Multipurpose Kuala Tanjung tahun 2020 yang meningkat cukup signifikan sebagai terminal baru, di mana dari tahun 2019 ke tahun 2020 kargo peti kemas, curah cair CPO, general cargo dan kunjungan kapal terus mengalami kenaikan," kata Budi Karya dalam keterangan Pelindo I, Sabtu (8/5/2021).

Budi menambahkan, dengan adanya pelayaran direct call dari Ningbo-Kuala Tanjung juga akan meningkatkan kinerja pelabuhan, yang pada akhirnya dapat menambah daya tarik calon investor ke Kawasan Industri Kuala Tanjung.

"Terakhir, saya berharap keberadaan pelabuhan ini dapat memberikan dampak ekonomi secara maksimal, menekan biaya logistik dan meningkatkan daya saing logistik Indonesia dengan negara-negara lain," tambah Budi.

Budi menambahkan bahwa upaya kerja sama ini juga sejalan dengan komitmen pemerintah untuk

## TINJAUAN ULANG USAHA

### *Review Of Business*

mendukung penuh dan mengawal langsung pengembangan Kuala Tanjung yang telah ditetapkan sebagai proyek strategis nasional.

Sementara itu, Direktur Utama Pelindo I Prasetyo menjelaskan penandatanganan MoU dan Term Sheet kerja sama ini akan mengakselerasi pengembangan Kuala Tanjung PIE dan juga akan mewujudkan Kuala Tanjung PIE sebagai The Indonesia's Logistic and Supply Chain Hub.

"Dengan dukungan dari Port of Rotterdam dan Zhejiang Seaport Group yang memiliki jaringan logistik global, lokasi Kuala Tanjung PIE yang strategis, didukung dengan hinterland yang potensial, serta dukungan penuh dari pemerintah, Pelindo I yakin akan menjadikan," jelas Prasetyo.

Pelindo I, Port of Rotterdam, dan Zhejiang Seaport Group akan bekerja sama dalam optimalisasi Kuala Tanjung Multipurpose Terminal (KTMT) yang dioperasikan oleh anak usaha Pelindo I, PT Prima Multi Terminal (PMT). Port of Rotterdam, dan Zhejiang Seaport Group akan menjadi bagian shareholder di PMT, bersama Pelindo I, PT Waskita Karya Tbk, PT Pembangunan Perumahan Tbk. Dalam kerja sama ini juga akan dilaksanakan pelayaran kapal-kapal direct call dari Ningbo Zhoushan Port ke Pelabuhan Kuala Tanjung.

Pada sektor Kawasan Industri, Port of Rotterdam, dan Zhejiang Seaport Group ini akan bekerja sama dengan anak perusahaan Pelindo I, PT Prima Pengembangan Kawasan dalam mengembangkan Kawasan industri di Kuala Tanjung seluas 200 Ha pada tahap pertama yang disediakan untuk industri-industri dari China.

Selain itu, juga dilakukan penandatanganan term sheet kerja sama antara Pelindo I, Port of Rotterdam dan Zhejiang Seaport Group yang meliputi Term Sheet Conditional Share Subscription Agreement (CSSA), Term Sheet Shareholder Agreement (SHA), Term Sheet Industrial Estate Co-Development (IECD).

Kuala Tanjung yang berada di jalur utama Selat Malaka yang dilintasi 25 persen komoditas perdagangan dunia dan didukung hinterland yang kuat di 10 provinsi di Pulau Sumatra, menjadikan posisi Kuala Tanjung PIE semakin strategis dan berpotensi sebagai simpul penting dalam jaringan logistik dan supply chain global.

Kuala Tanjung juga terintegrasi dan terhubung langsung dengan Kawasan Industri Sei Mangkei dan telah ditetapkan sebagai Kawasan Ekonomi Khusus (KEK). Selain itu, Kuala Tanjung akan menerapkan konsep smart port and smart industrial area. Hal tersebut didukung dengan penerapan teknologi informasi yang mumpuni di kawasan tersebut sehingga akan menjadi sebuah kawasan industri modern berskala Internasional.

KTMT yang menjadi bagian dari Kuala Tanjung PIE yang telah dioperasikan sejak tahun 2019 diproyeksikan sebagai The Next Indonesia's Logistic and Supply Chain Hub. Dengan memiliki kedalaman kolam pelabuhan -17 mLWS mampu mengakomodasi kapal-kapal berukuran besar dengan bobot 50.000 DWT serta berbagai jenis muatan dari peti kemas, curah cair, hingga general cargo.

"KTMT menunjukkan tren pertumbuhan trafik yang positif, artinya KTMT beroperasi dengan baik dan respon pasar pun positif dengan keberadaan KTMT. Kawasan pelabuhan ini juga didukung dengan kawasan industri yang sedang dikembangkan di area seluas 3.400 Ha. Kawasan industri ini terkoneksi jaringan transportasi terpadu berupa jalan tol Trans Sumatera dan jaringan jalur kereta api ke berbagai hinterland di Sumatera Utara," tambah Prasetyo.

Pelindo I juga memperluas kolaborasi dan sinergi untuk terus mendorong pengembangan Kuala Tanjung PIE. Pada bulan lalu, Pelindo I telah melakukan penandatanganan MoU dengan Union Resources & Engineering Co., Ltd (UREC) untuk pemanfaatan lahan dan infrastruktur di Kawasan Industri Kuala Tanjung. Tak hanya itu, Pelindo I telah menggandeng DHL Global Forwarding Indonesia untuk memperkuat jaringan logistik yang mendukung Kuala Tanjung PIE.

## TINJAUAN ULANG USAHA

### *Review Of Business*

**Perbandingan antara target / proyeksi pada awal tahun buku dengan hasil yang dicapai (realisasi)**

*Comparison of target/projection at the beginning of the year of the book with achieved results (realization)*

Keterangan Description	Realisasi 2021 Realization 2021	Target 2021	Pencapaian Achievement
Ekuitas Equity	122.747	80.046	53%
Pendapatan Revenue	126.611	66,054	92%
Laba Bersih Net Profit	9.978	2,397	316%

### TARGET PROYEKSI UNTUK 1 (SATU) TAHUN MENDATANG

#### PT SUMBER MAS KONSTRUKSI Tbk

*TARGET PROJECTION FOR THE NEXT 1 (ONE) YEAR*

*PT SUMBER MAS KONSTRUKSI Tbk*

	<u>2022</u>	<u>2021</u>
<u>Pendapatan</u>	198.113	126.611
<u>Laba Bersih</u>	25.245	9.978
<u>Struktur Modal</u>	209.248	122.747

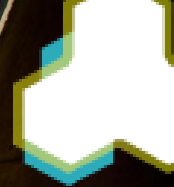

# **PEMASARAN DAN DISTRIBUSI**

*Marketing And Distribution*



## PEMASARAN DAN DISTRIBUSI

### Marketing And Distribution

#### Konstruksi Umum

##### 1. Proses Undangan Proyek /Tender Proyek

Pada tahapan ini Perseroan akan mencari informasi proyek baik dari media *Online* seperti Website/Situs resmi dari Pemberi Kerja ataupun *Offline* seperti *Networking* / hubungan kerja yang baik dengan Pemberi Kerja, atas dasar ini Perseroan akan melakukan pendaftaran awal (surat pernyataan kesanggupan dan dokumen persyaratan awal lainnya) untuk mengikuti kegiatan tender tersebut. Setelah Perseroan melakukan Pendaftaran dan apabila pendaftaran awal tersebut dianggap cukup memenuhi persyaratan maka Perseroan akan diundang oleh Pihak Pemberi Kerja / *Owner* untuk mengikuti Proses Tender berikutnya. Setelah resmi diundang oleh Pihak *Owner* (Pemberi Kerja) maka Perseroan / Peserta akan diberikan informasi pekerjaan meliputi gambar, rencana anggaran dan lokasi kerja yang akan dilaksanakan oleh peserta tender. Berdasarkan dokumen tersebut Perseroan / peserta tender akan melakukan pengajuan penawaran ke Pihak *Owner* dengan memberikan penawaran harga dan dokumen legalisasi lengkap Perusahaan yang mengikuti yang dipersyaratkan oleh pihak *Owner* (Proses Prakuualifikasi). Pemberi kerja atau *Owner* menyeleksi dokumen penawaran tersebut berdasarkan persyaratan yang telah ditentukan, setelah masa proses seleksi (Proses Prakuualifikasi) selesai dengan harga yang paling tepat dan berkualitas sesuai dengan spesifikasi, jenis, dan tipe/merk yang diminta, maka pihak *Owner* akan menentukan pemenang Tender. Proses ini memakan waktu kurang lebih 14 (empat belas) Hari Kerja

##### 2. Proses Administrasi Proyek

Setelah terpilih menjadi pemenang tender, maka Perseroan/Pemenang Tender akan melakukan persiapan pekerjaan baik dari sisi kelengkapan administrasi dan sisi pelaksanaan proyek. Untuk sisi administrasi, Perseroan akan membuat kembali *As Planing Drawing* (APD)/ Perencanaan Gambar Final yang disetujui oleh Pemilik Pekerjaan (*Owner*), Membuat Jaminan Pelaksanaan Final serta kelengkapan administrasi proyek lainnya yang diperlukan dan dipersyaratkan oleh *owner*.

#### General Construction

##### 1. Project Invitation/Project Tender Process

*At this stage the Company will seek project information both from online media such as the Website/Official Website from the Employer or Offline such as Networking/good working relationship with the Employer, on this basis the Company will carry out initial registration (a statement of ability and other initial requirements documents) ) to participate in the tender activities. After the Company has registered and if the initial registration is deemed sufficient to meet the requirements, the Company will be invited by the Employer / Owner to participate in the next Tender Process. After being officially invited by the Owner, the Company / Participant will be given job information including drawings, budget plans and work locations to be carried out by the bidders. Based on this document, the Company/tender participant will submit a bid to the Owner by providing a price quote and complete legalization documents for the Company that are required by the Owner (Prequalification Process). The employer or Owner selects the bid document based on predetermined requirements, after the selection process (Prequalification Process) is completed with the most appropriate and quality price in accordance with the specifications, type, and type/brand requested, the Owner will determine the winner of the Tender. This takes approximately 14 (fourteen) Business Days*

##### 2. Project Administration Process

*After being selected as the winner of the tender, the Company/Winner of the Tender will carry out work preparation both in terms of administrative completeness and in terms of project implementation. For the administrative side, the Company will re-create the As Planing Drawing (APD) / Final Drawing approved by the Employer (Owner), Make a Final Implementation Guarantee and other project administrative completeness required and required by the owner.*



# **SUMBER DAYA MANUSIA**

*Human Resources*



## SUMBER DAYA MANUSIA

### *Human Resources*

Sumber Daya Manusia berperan sangat penting atas keberhasilan Perseroan dalam menjalankan usahanya, Perseroan menyadari hal itu, oleh karenanya Perseroan selalu melakukan pengembangan Sumber Daya Manusia (SDM) dengan cara selalu memperhatikan pengembangan dan kualitas SDMnya melalui peningkatan kemampuan karyawan dan pelayanan kesehatan.

Sumber Daya Manusia harus dibangun dengan strategi dan fokus kepada dua asas yang amat penting yaitu :

- Memberikan pembekalan ilmu sesuai kondisi perkembangan yang ada dengan cara memberkan training-training secara berkala baik berupa training yang berasal dari internal maupun eksternal. Sehingga Perseroan dapat menciptakan karyawan yang dibutuhkan khususnya mempunyai keahlian untuk mengelola dan menjalankan usaha jasa konstruksi telekomunikasi, yang akhirnya Perseroan dapat memenuhi tujuan dan usaha strategis yang obyektif yang telah ditetapkan konsumen.
- Perancangan program SDM dengan baik dan berkesinambungan sehingga dapat dirancang dan dilakukan untuk menarik, mengembangkan dan mempertahankan karyawan agar dapat bersaing secara efektif. Selain Program pelatihan Perseroan juga menciptakan sistem insentif yang lebih efektif bagi karyawan yang berprestasi.

Dalam membangun sistem pelatihan, penilaian dan insentif Perseroan menerapkan empat dimensi kunci sumber daya manusia yaitu :

- Sisi Budaya : selalu mengedepankan prinsip – prinsip, nilai-nilai dan norma-norma budaya kerja Perseroan.
- Sisi Organisasi : mengedepankan kepada struktur organisasi Perseroan , peran jabatan (job roles) dan garis pelaporan (reporting lines) dalam organisasi.

*Human Resources play a very important role in the success of the Company in running its business, the Company is aware of this, therefore the Company always develops Human Resources (HR) by always paying attention to the development and quality of its human resources through improving employee capabilities and health services.*

*Human Resources must be built with a strategy and focus on two very important principles, namely:*

- *Providing knowledge in accordance with existing developmental conditions by providing regular trainings, both internal and external. So that the Company can create the required employees, especially those who have the expertise to manage and run the telecommunication construction services business, which in the end the Company can fulfill the objectives and strategic objectives set by the consumers.*
- *Good and sustainable HR program design so that it can be designed and implemented to attract, develop and retain employees in order to compete effectively. In addition to the training program, the Company also creates a more effective incentive system for outstanding employees.*

*In developing a system of training, assessment and incentives, the Company applies four key dimensions of human resources, namely:*

- *Cultural Side: always prioritizes the principles, values and norms of the Company's work culture.*
- *Organizational Side: prioritizing the Company's organizational structure, job roles and reporting lines within the organization.*

- Sisi Kemampuan dan Ketrampilan : Program peningkatan keterampilan dan potensi karyawan didasari oleh kondisi perkembangan ilmu yang dibutuhkan.
- Sisi Seleksi Karyawan : adanya mekanisme yang terfokus pada seleksi karyawan yang dapat menunjang strategi Perseroan sehingga mendapatkan karyawan yang sesuai kualifikasi Perseroan.

Program pelatihan atau sistem insentif yang efektif dapat di jalankan secara berkala. Perseroan terus melakukan hal tersebut, sehingga dapat mendukung dan membangun sistem pelatihan dan insentif Perseroan atas penerapan empat dimensi kunci sumber daya manusia yang tercantum diatas. Pada kesehariannya Perseroan terus selalu berkomitmen dan konsisten dalam menerapkannya, sehingga Sistem insentif didesain dengan berlandaskan atas usaha Perseroan dalam memberikan layanan baik dan berkualitas dalam hal jasa konstruksi umum terhadap pelanggan.

Perseroan sangat memprioritaskan pertumbuhan jasa Konstruksi Umum secara berkesinambungan dengan tetap memperhatikan kemampuan dan kesejahteraan karyawannya. Perseroan terus berinisiatif untuk meningkatkan keahlian karyawannya antara lain dengan memfasilitasi berbagai sarana dan tunjangan yang dapat dinikmati guna menunjang kesejahteraan karyawan , yang antara lain :

- Tunjangan Hari Raya
- Tunjangan Bonus
- Jaminan Sosial Tenaga Kerja (Jamsostek)
- Asuransi kesehatan, kecelakaan kerja dan jiwa
- Reimbursement untuk rawat jalan
- Fasilitas kendaraan dinas bagi sebagian karyawan sesuai dengan tugasnya
- Training Safety program
- Car Ownership Program
- Fasilitas pinjaman karyawan untuk kebutuhan pendidikan anak dan renovasi rumah.

- *Ability and Skills Side: Programs to improve the skills and potential of employees are based on the conditions of development of the required knowledge.*
- *Employee Selection Side: there is a mechanism that focuses on employee selection that can support the Company's strategy so as to get employees who match the Company's qualifications.*
- *An effective training program or incentive system can be implemented on a regular basis. The Company continues to do so, so that it can support and build the Company's training and incentive system for the implementation of the four key dimensions of human resources listed above. On a daily basis, the Company continues to be committed and consistent in implementing it, so that the incentive system is designed based on the Company's efforts to provide good and quality services in terms of general construction services to customers.*
- *The Company prioritizes the continuous growth of General Construction services while still paying attention to the capabilities and welfare of its employees. The Company continues to take the initiative to improve the skills of its employees, among others, by facilitating various facilities and benefits that can be enjoyed to support employee welfare, which include:*
  - *Holiday allowance*
  - *Bonus Allowance*
  - *Labor Social Security (Jamsostek)*
  - *Health, work accident and life insurance*
  - *Reimbursement for outpatient*
  - *Official vehicle facilities for some employees in accordance with their duties*
  - *Safety training program*
  - *Car Ownership Program*
  - *Employee loan facility for children's educational needs and house renovation.*

# Struktur Organisasi

organizational structure

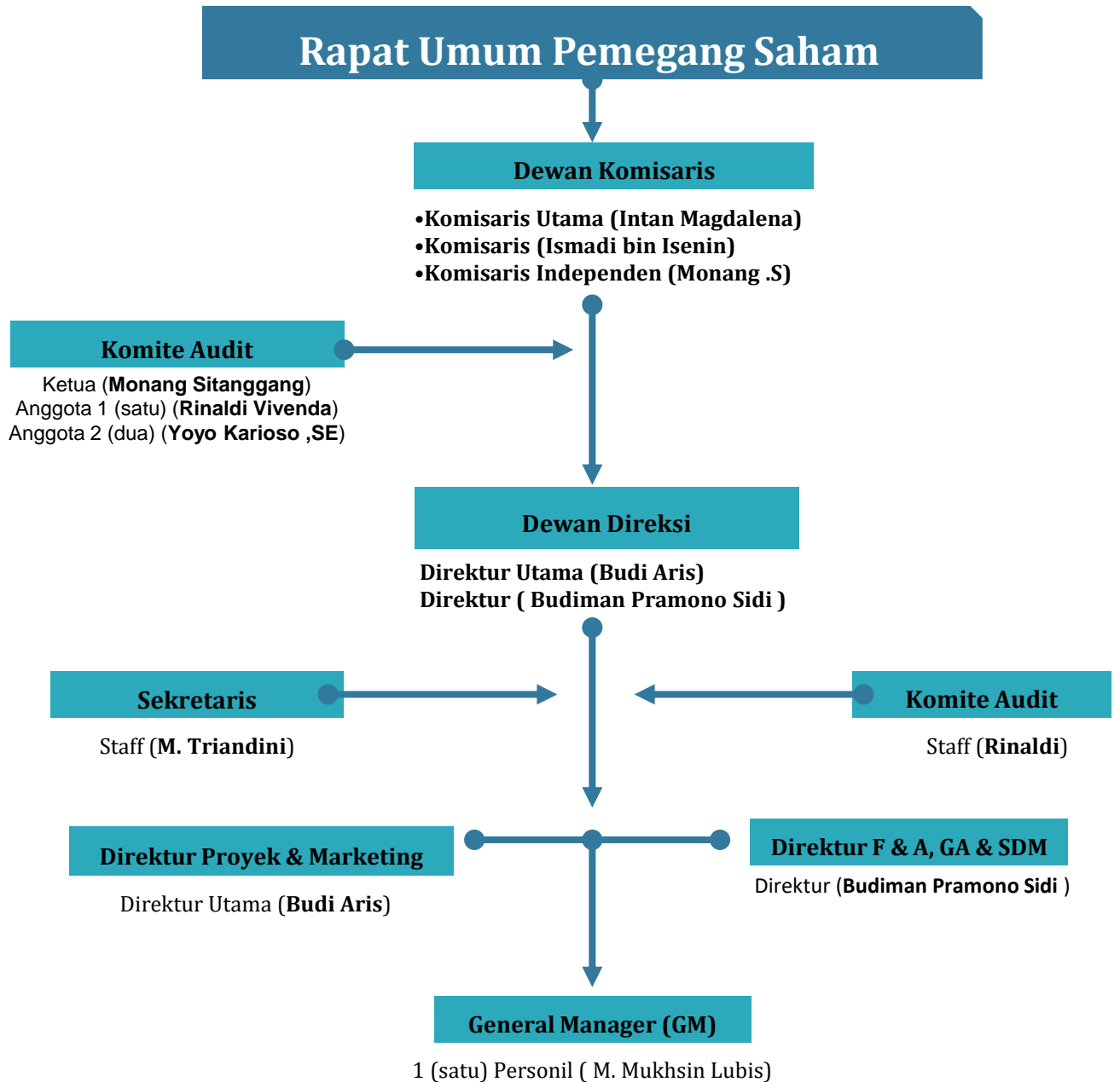



## **Intan Magdalena P**

---

### **KOMISARIS UTAMA**

*PRESIDENT COMMISSIONER*



Warga negara Indonesia berusia 48 tahun dan menjabat sebagai Komisaris Utama PT Sumber Mas Konstruksi Tbk sejak Tahun 2020.

*Indonesian citizen, 48 years old and has served as President Commissioner of PT Sumber Mas Konstruksi Tbk since 2020.*

Memiliki pengalaman dalam bidang Finance serta pengelolaan dan pengembangan bisnis, berikut Jabatan atau posisi yang pernah di jalankan antara lain:-

*Have experience in the field of Finance as well as business management and development, the following positions or positions that have been carried out include:-*

**1994 –2003 : PT. SUBUR PRINTING – Jakarta**  
Staff Finance Tahun 1994 s/d 1998  
Staff Accounting Tahun 1998 s/d 2001  
Supervisor Finance & Accounting 2001 s/d 2003

**1994 –2003 : PT. SUBUR PRINTING – Jakarta**  
*Finance Staff 1994 to 1998  
Accounting Staff 1998 to 2001  
Supervisor Finance & Accounting 2001 to 2003*

**2003 – 2010 : PT. ARDYA PACIFIC - Jakarta**  
Manager Finance & Accounting 2003 sd 2006  
General Manager Company 2006 sd 2010

**2003 – 2010 : PT. ARDYA PACIFIC - Jakarta**  
*Manager Finance & Accounting 2003 to 2006  
- General Manager Company 2006 to 2010*

**2010 – 2020 : PT. BAHANA INTI MANDIRI**  
General Manager Company 2010 sd 2015  
Direktur Finance 2015 s/d 2020

**2010 – 2020 : PT. INDEPENDENT CORE INGREDIENTS**  
*General Manager Company 2010 to 2015  
Director of Finance 2015 to 2020*

**2020 – Sekarang**  
PT. SUMBER MAS KONSTRUKSI  
Komisaris Utama 2020 s/d Sekarang

**2020 – Present : PT. SUMBER MAS KONSTRUKSI**  
*President Commissioner 2020 to Present*



## Ismadi Bin Isenin

**KOMISARIS**  
*COMMISSIONER*



Warga Negara Malaysia, 56 tahun. Menjabat sebagai Komisaris Perseroan sejak tahun 2021 hingga sekarang.

*Malaysian citizen, 56 years old. Served as Commissioner of the Company since 2021 until now.*

Memperoleh gelar Sarjana dari Universitas Malaya, Bachelor of Economic Majoring in Business Administration pada tahun 1989.

*Obtained a Bachelor's degree from the University of Malaya, Bachelor of Economic Majoring in Business Administration in 1989.*

Beliau memiliki pengalaman lebih dari 20 tahun di industri keuangan yang mencakup sebagai penasihat perusahaan, Perbankan Korporasi, Investasi perbankan dan pasar modal. Beberapa Jabatan dan Posisi yang pernah beliau jalankan antara lain yaitu :

*He has more than 20 years of experience in the financial industry which includes corporate advisory, Corporate Banking, Investment banking and capital markets. Some of the positions and positions that he has carried out include:*

**Affin Merchant Bank Berhad**

Position : Head Project Finance & Advisory (1994 – 2001)

**Affin Merchant Bank Berhad**

*Position : Head Project Finance & Advisory (1994 – 2001)*

**Malaysia International Merchant Bankers (MIMB)**

Position : Head of Debt Capital Markets & Structured Finance (2001 – 2004)

**Malaysia International Merchant Bankers (MIMB)**

*Position : Head of Debt Capital Markets & Structured Finance (2001 – 2004)*

**KAF Investment Bank Berhad**

Position : Head of Investment Banking (2004 – 2011)

**KAF Investment Bank Berhad**

*Position : Head of Investment Banking (2004 – 2011)*

**ELAF Bank B.S.C (Malaysia)**

Position : Senior Vice President and Country Head (2011 – 2015)

**ELAF Bank B.S.C (Malaysia)**

*Position : Senior Vice President and Country Head (2011 – 2015)*

**Southsea Energy Pte Ltd**

Position : Chief Investment Officer (2015 – 2017)

**Southsea Energy Pte Ltd**

*Position : Chief Investment Officer (2015 – 2017)*

**PT. Sumber Mas Konstruksi**

Position : Komisaris  
September 2021 - Until Now

**PT. Source Mas Construction**

*Position : Commissioner  
September 2021 - Until Now*



## **Monang Tua Sitanggung**

### **KOMISARIS INDEPENDEN**

*INDEPENDENT COMMISSIONER*



Warga Negara Indonesia, 58 tahun. Menjabat sebagai Komisaris Independen Perseroan sejak tahun 2022 hingga sekarang.

*Indonesian citizen, 58 years old. Served as Independent Commissioner of the Company since 2022 until now.*

Memperoleh gelar Sarjana Hukum dari Universitas Indonesia tahun 1989 dan Gelar Sarjana *Business Administration and Law* dari Universitas Jayabaya pada tahun 1988

*Obtained a Bachelor of Laws degree from the University of Indonesia in 1989 and a Bachelor's Degree in Business Administration and Law from Jayabaya University in 1988*

Jabatan lain yang pernah atau sedang dipegang antara lain yaitu:

*Other positions that have been or are currently being held include:*

- a) Credit Operation for Corporate Banking Bank Permata (2002 – 2006)
- b) Credit Appraisal Manager Bank Permata (2006 - 2009)
- c) Credit Operation Manager Bank Permata (2009 - 2012)
- d) Legal Operation Head Bank Permata (2012 - 2015)
- e) SME Operation Head, Senior Vice President Bank Permata (2015 – 2020)
- f) Komisaris PT Sumber Mas Konstruksi (2021 – sekarang).

- a) Credit Operation for Bank Permata Corporate Banking (2002 – 2006)*
- b) Bank Permata Credit Appraisal Manager (2006 - 2009)*
- c) Bank Permata Credit Operations Manager (2009 - 2012)*
- d) Legal Operation Head of Bank Permata (2012 - 2015)*
- e) SME Operation Head, Senior Vice President of Bank Permata (2015 – 2020)*
- f) Commissioner of PT Sumber Mas Konstruksi (2021 – present).*



## **Budi Aris P**

### **DIREKTUR UTAMA**

*PRESIDENT DIRECTOR*



Warga Negara Indonesia, 42 tahun. Menjabat sebagai Direktur Utama Perseroan sejak tahun 2018 hingga sekarang. Memperoleh gelar Sarjana Hukum dari Universitas Mercubuana pada tahun 2012.

*Indonesian citizen, 42 years old. Served as President Director of the Company since 2018 until now. Obtained his Bachelor of Laws degree from Mercubuana University in 2012.*

Jabatan lain yang pernah atau sedang dipegang antara lain yaitu:

*Other positions that have been or are currently being held include:*

- a) Indirect Retail Finance Marketing Officer Bank Mega (2003 - 2007)
- b) Supervisor Custody CADD Bank Mega (2007 - 2010)
- c) Supervisor Credit Administration CADD Bank Mega (2010 - 2014)
- d) Marketing Communication Manager PT. Prima Fitindo Jaya (2015 - 2016)
- e) General Manager PT. Primafitindo Jaya (2016 - 2018)
- f) Direktur Utama PT. Sumber Mas Konstruksi (2018 - sekarang)

- a) Indirect Retail Finance Marketing Officer Bank Mega (2003 - 2007)*
- b) Supervisor Custody CADD Bank Mega (2007 - 2010)*
- c) Bank Mega CADD Credit Administration Supervisor (2010 - 2014)*
- d) Marketing Communication Manager PT. Prima Fitindo Jaya (2015 - 2016)*
- e) General Manager of PT. Primafitindo Jaya (2016 - 2018)*
- f) President Director of PT. Sumber Mas Construction (2018 - present)*



## **Budiman Pramonosidi**

### **DIREKTUR**

*DIRECTOR*

Warga Negara Indonesia, 44 tahun. Menjabat sebagai Direktur Perseroan sejak tahun 2020 hingga sekarang.

Memperoleh gelar Sarjana Arsitektur dari Universitas Gajah Mada pada tahun 2000,

Jabatan lain yang pernah atau sedang dipegang antara lain yaitu:

- a) Project Manager – PT. Adrianse (2002 - 2004)
- b) Project Manager – PT Galeri Ide (2005 - 2006)
- c) Design and Project Coordinator – United Nation Development Programm (2007 - 2011).
- d) Design and Project Coordinator - AIPD (2012)
- e) Project Director - PT. Busur Brothers (2013)
- f) Architec – Arief Hamdani Architecture Consultant (2014)
- g) Special Individual Contract Design and Project Coordinator – PT Tri Asri Desindotama (2015)

*Indonesian citizen, 44 years old. Served as Director of the Company since 2020 until now.*

*Obtained his Bachelor of Architecture degree from Gajah Mada University in 2000,*

*Other positions that have been or are currently being held include:*

- a) Project Manager – PT. Adrianse (2002 - 2004)*
- b) Project Manager – PT Galeri Ide (2005 - 2006)*
- c) Design and Project Coordinator – United Nation Development Program (2007 - 2011).*
- d) Design and Project Coordinator - AIPD (2012)*
- e) Project Director - PT. Bow Brothers (2013)*
- f) Architec – Arief Hamdani Architecture Consultant (2014)*
- g) Special Individual Contract Design and Project Coordinator – PT Tri Asri Desindotama (2015)*

## **Budiman Pramonosidi**

**DIREKTUR**  
*DIRECTOR*

- h) Special Individual Contract – PT Andayasa (2016)
- i) Director – PT Budi Ariesta Subur (2017)
- j) Director – PT Graha Loka Pangestu ( 2018-2020)
- k) Director – PT Sumber Mas Konstruksi (2018 – sekarang)

- h) Special Individual Contract – PT Andayasa (2016)*
- i) Director – PT Budi Ariesta Subur (2017)*
- j) Director – PT Graha Loka Pangestu ( 2018-2020)*
- k) Director – PT Sumber Mas Konstruksi (2018 – present)*



## SUMBER DAYA MANUSIA

### Human Resources

## Data Karyawan

Serial Number	ID KARY.	Name of Employee	Date of Birth (dd-mm-yyyy)	Date of work entry (dd-mm-yyyy)	Education Level
1	021680	Budi Aris P	10-Apr-1980	1-Jan-2016	Sarjana
2	011674	Intan Magdalena P	24-Jan-1974	6-Jan-2020	Sarjana
3	041673	M. Mukhsin Lubis	6-Dec-1973	1-Jan-2016	Sarjana
4	061683	Rizal	2-Mar-1983	1-Jan-2016	Diploma
5	051673	Marlina Silaen	10-Jan-1973	1-Jan-2016	Sarjana
6	092078	Budiman Pramonosidi	13-May-1978	1-Dec-2020	Sarjana
7	112092	Alinda Ratna Dewi	12-Aug-1992	1-Dec-2020	Sarjana
8	102092	Steven Dimas	1-Apr-1992	1-Dec-2020	Sarjana
9	132183	Elman Baginda Hutabarat	6-Jul-1983	4-Jan-2021	Sarjana
10	142181	Jemmy Maureds Inkriwang	11-Jul-1981	4-Jan-2021	Sarjana
11	152180	Jasman	8-May-1980	4-Jan-2021	Sarjana
12	162192	Malista Triandini	27-Feb-1992	4-Jan-2021	Sarjana
13	172191	Iman Saliman	7-Jul-1991	4-Jan-2021	Diploma
14	182183	Bambang Suprayogi	6-Dec-1983	4-Jan-2021	Sarjana
15	192173	Mamo Prasetyo	7-Jul-1973	4-Jan-2021	Diploma
16	202193	Siswanto	15-Apr-1993	4-Jan-2021	Diploma
17	212168	Eneng Warto	20-Mar-1968	4-Jan-2021	Sarjana
18	222180	Rinaldi Tri Nanda	17-Jul-1980	4-Jan-2021	Sarjana



# **TATA KELOLA PERUSAHAAN**

*Corporate Governance*



## TATA KELOLA PERUSAHAAN

### Corporate Governance

#### MAKNA TATA KELOLA PERUSAHAAN

Tata Kelola Perusahaan (Corporate Governance) adalah suatu rangkaian mekanisme atau sistem yang mengarahkan dan mengendalikan perusahaan agar sesuai dengan harapan para pemangku kepentingan (stakeholders), selaras dengan peraturan dan perundang-undangan yang berlaku, serta patuh pada norma-norma etika bisnis yang berlaku secara universal dan tata nilai perusahaan yang dijunjung tinggi oleh seluruh jajaran perusahaan. Mekanisme atau sistem ini mempengaruhi penetapan dan pencapaian tujuan perusahaan, pemantauan dan penilaian resiko usaha, memaksimalkan upaya peningkatan kinerja dan pembentukan serta pengembangan budaya kerja di lingkungan perusahaan.

Tata Kelola Perusahaan Yang Baik mendorong perusahaan untuk :

- Menciptakan nilai melalui sikap dan perilaku kewirausahaan.
- Memberikan pelayanan yang bernilai tinggi, inovatif, ramah, efisien dan efektif.
- Menyelenggarakan riset/penelitian dan pengembangan yang tepat guna.
- Menyediakan sistem pengendalian yang dapat menjamin akuntabilitas yang sepadan dengan risiko usaha yang dihadapi.
- Menjaga kelangsungan usaha perusahaan.

Struktur Tata Kelola Perusahaan menetapkan hak, kewajiban, tanggung jawab dan wewenang di antara berbagai partisipan di dalam perusahaan, termasuk para Pemegang Saham, Direksi, pejabat, dan pemangku kepentingan lainnya.

Proses Tata Kelola Perusahaan menetapkan aturan dan prosedur untuk mengambil keputusan terkait dengan urusan perusahaan. Aturan dan prosedur ini merupakan rambu-rambu yang perlu diperhatikan oleh Pemegang Saham, Direksi, dan seluruh jajaran perusahaan pada waktu mereka mengambil suatu keputusan bisnis.

#### MEANING OF CORPORATE GOVERNANCE

*Corporate Governance is a series of mechanisms or systems that direct and control the company so that it is in accordance with the expectations of the stakeholders, is in line with the applicable laws and regulations, and complies with the prevailing business ethics norms. universal values and corporate values that are upheld by all levels of the company. This mechanism or system influences the determination and achievement of company goals, monitoring and assessing business risks, maximizing efforts to improve performance and the formation and development of a work culture within the company.*

*Good Corporate Governance encourages companies to:*

- *Creating value through entrepreneurial attitudes and behavior.*
- *Providing high value, innovative, friendly, efficient and effective services.*
- *Organizing appropriate research/research and development.*
- *Provide a control system that can guarantee accountability commensurate with the business risks faced.*
- *Maintain the continuity of the company's business.*

*The Corporate Governance structure establishes the rights, obligations, responsibilities and authorities among the various participants in the company, including Shareholders, Directors, officers and other stakeholders.*

*The Corporate Governance process establishes rules and procedures for making decisions related to corporate affairs. These rules and procedures are signs that need to be considered by Shareholders, Directors and all levels of the company when they make a business decision.*

**PRINSIP-PRINSIP TATA KELOLA PERUSAHAAN YANG BAIK****Prinsip I - Transparansi**

Tata Kelola Perusahaan yang baik ditentukan oleh tekad, kebijakan, dan tindakan manajemen perusahaan untuk menerapkan keterbukaan dalam melaksanakan proses pengambilan keputusan dan keterbukaan dalam mengungkapkan informasi material dan relevan mengenai perusahaan.

**Prinsip II - Akuntabilitas**

Tata Kelola Perusahaan yang baik di lingkungan Indonesia Re dicirikan oleh kejelasan fungsi, pelaksanaan dan pertanggungjawaban organ sehingga pengelolaan perusahaan terlaksana secara efektif.

**Prinsip III - Pertanggungjawaban****Dewan Komisaris**

Dewan Komisaris adalah organ Perseroan yang bertugas untuk melakukan pengawasan dan memberikan nasihat kepada Direksi Perseroan, serta mengawasi penerapan Tata Kelola Perusahaan di Perseroan. Dewan Komisaris diangkat, diberhentikan dan/atau diganti harus memperhatikan rekomendasi dari Dewan Komisaris atau komite yang menjalankan fungsi nominasi dan diputuskan oleh Rapat Umum Pemegang Saham (RUPS). Secara umum tugas dan tanggung jawabnya Dewan Komisaris adalah sebagai berikut :

- a) Mengawasi dan memberikan nasihat kepada Dewan Direksi atas tindakan pengurusan Perseroan sehari-hari.
- b) Mengawasi Pelaksanaan rencana kerja Perseroan yang dilakukan Direksi.
- c) Melakukan pemantauan dan evaluasi atas hasil kerja Direksi selama melakukan tindakan pengurusan Perseroan.
- d) Melakukan pengawasan terhadap pelaksanaan management resiko dan GCG dalam setiap tingkatan dan hierarki organisasi Perseroan.
- e) Melakukan pemantauan dan pengawasan terhadap kepatuhan Perseroan kepada seluruh peraturan perundang-undangan yang berlaku.

**GOOD CORPORATE GOVERNANCE PRINCIPLES***Principle I - Transparency*

*Good Corporate Governance is determined by the determination, policies, and actions of the company's management to implement transparency in carrying out the decision-making process and openness in disclosing material and relevant information about the company.*

*Principle II - Accountability*

*Good Corporate Governance in Indonesia Re is characterized by clarity of functions, implementation and responsibilities of organs so that the management of the company is carried out effectively.*

*Principle III - Accountability***Board of Commissioners**

*The Board of Commissioners is the company's organ in charge of supervising and providing advice to the company's board of directors, as well as supervising the implementation of corporate governance in the company. The Board of Commissioners shall be appointed, dismissed and/or replaced by the recommendation of the Board of Commissioners or the Committee that performs the nomination function and decided by the general Meeting of Shareholders (GMS). General public duties and responsibilities of the Board of Commissioners are as follows:*

- a) Supervise and advise the board of Directors for the management action of the company day.*
- b) Supervising the implementation of the company's work plan.*
- c) Monitor and evaluate the work of the Board of Directors during the Company's management actions.*
- d) Supervise the implementation of risk management and GCG in every level and hierarchy of the company's organization.*
- e) Monitoring and supervision of the Company's compliance to all applicable laws and regulations*

- f) Memastikan Direksi telah menindaklanjuti setiap temuan dan rekomendasi dari Unit Audit Internal, Auditor Eksternal dan pihak-pihak terkait lainnya.
  - g) Meneliti dan menelaah Laporan Keuangan Tahunan Perseroan.
  - h) Meminta penjelasan dari Direksi baik secara lisan maupun tertulis dalam rangka pelaksanaan tugas.
- f) Ensure that the board of Directors has followed up any findings and recommendations from the Internal Audit Unit, external auditors and other related parties.*
  - g) Researching and reviewing the company's annual financial statements.*
  - h) Request explanation from the Board of Directors both orally and in writing in the framework of task enforcement.*

### **Komisaris Independen**

Perseroan dalam mengangkat Komisaris Independen selalu berpedoman pada POJK No. 33/POJK.04/2014 tentang Direksi dan Dewan Komisaris Emiten atau Perusahaan Publik.

Persyaratan Komisaris Independen sebagai berikut :

- a) Bukan merupakan orang yang bekerja atau mempunyai wewenang dan tanggung jawab untuk merencanakan, memimpin, mengendalikan, atau mengawasi kegiatan Perseroan dalam waktu 6 (enam) bulan terakhir , kecuali untuk pengangkatan kembali sebagai Komisaris Independen Perseroan pada periode berikutnya.
- b) Tidak mempunyai saham baik langsung maupun tidak langsung pada Perseroan:
- c) Tidak mempunyai hubungan Afiliasi dengan Perseroan, anggota Dewan Komisaris, anggota Direksi, atau pemegang saham utama Perseroan; dan
- d) Tidak mempunyai hubungan usaha baik langsung maupun tidak langsung yang berkaitan dengan kegiatan usaha Perseroan.
- e) Kesiediaan untuk diangkat dan memenuhi persyaratan sebagai Komisaris Independen wajib dinyatakan dalam surat pernyataan dan disampaikan kepada Perseroan.
- f) Tidak merangkap jabatan untuk Dewan Komisaris dan Direksi selama menjabat serta mempunyai komitmen untuk mematuhi peraturan perundang-undangan dan memiliki pengetahuan dan atau / keahlian yang dibutuhkan perusahaan.

### **Independent commissioner**

*The company in appointing the independent Commissioner is always based on POJK No. 33/POJK.04/2014 on board of Directors and Board of Commissioners of issuers or public company.*

*Independent Commissioner requirements as follows:*

- a) Not a person who works or has the authority and responsibility to plan, lead, control, or supervise the activities of the company within the last 6 (six) months, except for the re-appointment as independent commissioner of the company in the next period.*
- b) Do not have direct or indirect shares in the company:*
- c) Has no affiliation with the company, Board of Commissioners, members of the board of directors, or major shareholders of the company;*
- d) Do not have a business relationship either directly or indirectly related to the company's business activities.*
- e) Willingness to be appointed and fulfill the requirements as independent Commissioner shall be stated in the statement letter and submitted to the company.*
- f) Not concurrently serves as a commitment to the Board of Commissioners and Board of Directors to comply with statutory regulations and possess the knowledge and/or expertise that the company needs.*

### Rapat Dewan Komisaris

Dewan Komisaris wajib mengadakan rapat paling kurang 1 (satu) kali dalam 2 (dua) bulan dan Dewan Komisaris wajib mengadakan rapat bersama Direksi berkala paling kurang 1 (satu) kali dalam 4 (empat) bulan.

### Direksi

Direksi adalah organ Perseroan yang bertanggungjawab penuh atas Pengelolaan dan pengurusan Perseroan, untuk kepentingan dan tujuan Perseroan sesuai dengan ketentuan Anggaran Dasar dan peraturan perundang-undangan yang berlaku di Indonesia. Direksi bertanggung jawab kepada Rapat Umum Pemegang Saham (RUPS) sebagai perwujudan akuntabilitas Pengelolaan Perseroan dalam rangka pelaksanaan prinsip-prinsip GCG dan Kinerja Direksi dievaluasi oleh Dewan Komisaris.

Adapun yang dapat menjadi anggota Direksi adalah orang perseorangan yang memenuhi persyaratan pada saat diangkat dan selama menjabat, diantaranya

- a. Mempunyai akhlak, moral dan integritas yang baik
- b. Cakap melakukan perbuatan hukum
- c. Tidak pernah dinyatakan pailit dan dinyatakan bersalah dari sisi hukum yang berlaku di Indonesia.
- d. Tidak pernah menjadi anggota Direksi dan/ anggota Dewan Komisaris yang selama menjabat melakukan pelanggaran atas ketentuan Perseroan yang berlaku.
- e. Memiliki pengetahuan dan/ atau keahlian dibidang yang dibutuhkan Perseroan.

### Board of Commissioners Meeting

*The Board of Commissioners shall convene a meeting at least 1 (one) time in 2 (two) months and the Board of Commissioners shall convene a meeting with the board periodically at least 1 (one) time in 4 (four) months.*

### Directors

*The Board of Directors is an organ of the company with full responsibility for the management and management of the company, for the purposes and objectives of the company in accordance with the provisions of the Articles of association and the prevailing laws in Indonesia. The Board of Directors shall be responsible to the general meeting of Shareholders (GMS) as the accountability of the company's management in order to implement the principles OF GCG and performance of directors evaluated by the Board of Commissioners.*

*As for the members of the Board of Directors are individuals who meet the requirements at the time of appointment and during the office, among others*

- a. Have good morality and integrity*
- b. Capable of doing legal action*
- c. It was never declared bankrupt and was convicted of the legal side in force in Indonesia.*
- d. Never be a member of the Board of Directors and/or Board of Commissioners who during the position of violations of the applicable company's provisions.*
- e. Have knowledge and/or expertise in the field that the company needs.*

### Tugas dan tanggung jawab Direksi

Tugas dan tanggung jawab Direksi adalah sebagai berikut :

- a. Melakukan kebijakan-kebijakan yang dapat menciptakan pengembangan rencana perusahaan secara strategis.
- b. Mengawasi dan meninjau sistem pengelolaan perusahaan dengan selalu memperhatikan atas asas manajemen resiko.
- c. Mengkaji dan menyetujui atas pengeluaran modal serta menetapkan arah akhir keuangan.
- d. Memastikan setiap kebijakan , ketentuan , sistem dan prosedur serta kegiatan usaha Perseroan telah sesuai dengan peraturan perundang-undangan yang berlaku serta memastikan kepatuhan Perseroan terhadap seluruh komitmen yang telah dibuat oleh Perseroan kepada OJK dan / atau pihak-pihak terkait lainnya.
- e. Melaksanakan prinsip-prinsip Tata Kelola Perseroan yang Baik (Good Corporate Governance) GCG dalam setiap kegiatan usaha Perseroan pada setiap tingkatan dan hierarki organisasi Perseroan.
- f. Menjalankan program tanggung jawab sosial Perseroan kepada masyarakat yang membutuhkan.
- g. Menindaklanjuti semua hasil temuan audit dan rekomendasi dari unit Audit Internal, Auditor Eksternal, OJK (jika ada) dan pihak-pihak terkait lainnya untuk kemudian dilaporkan kepada Dewan Komisaris.
- h. Memelihara hubungan sehat dan terbuka dengan Pihak Dewan Komisaris.
- i. Menyelenggara Rapat Umum Pemegang Saham (RUPS)
- j. Mempertanggungjawabkan pelaksanaan tugasnya kepada pemegang saham melalui RUPS

### Duties and responsibilities of the Board of Directors

*The responsibilities of the Board of Directors are as follows:*

- a. Conduct policies that can create strategic development of the company plan.*
- b. Supervise and review the company's management system by always paying attention to the principle of risk management.*
- c. Assessing and agreeing on capital expenditure and establishing the final financial direction.*
- d. Ensure that any policies, provisions, systems and procedures and business activities of the company are in accordance with the prevailing laws and regulations and ensure the company's compliance with all the commitments made by the company to the OJK and/or other related parties.*
- e. Perform the principles of good Corporate governance GCG in each company's business activities at each level and hierarchy of the company's organization.*
- f. Responsible the company's social responsibility program to the community in need.*
- g. Follow up on all audit findings and recommendations from Internal Audit unit, external Auditor, OJK (if any) and other relevant parties to be reported to Dewan Commissioner.*
- h. Maintain a healthy and open relationship with the Board of Commissioners.*
- i. To maintain the general meeting of Shareholders (GMS)*
- j. To improve the implementation of its duties to shareholders through THE GMS*

### **Rapat Direksi**

Dewan Direksi wajib mengadakan rapat paling kurang 1 (satu) kali dalam 1 (satu) bulan dan Direksi wajib mengadakan rapat bersama secara berkala paling kurang 1 (satu) kali dalam 4 (empat) bulan.

### **Rapat Dewan Komisaris dan Direksi**

Rapat Dewan Komisaris dan Direksi melakukan Rapat Gabungan secara berkala hal ini dilakukan untuk membangun hubungan kerja yang baik dalam fungsi pengawasan dan saran. Dewan Komisaris bertugas memberikan persetujuan atas hal hal yang diminta Direksi sesuai dengan ketentuan Anggaran Dasar dan Dewan Komisaris juga menyampaikan laporan secara tertulis tentang usulan Rencana Kerja dan Anggaran Perusahaan.

### **Komite Audit**

Komite audit adalah Komite yang dibentuk oleh dan bertanggung jawab kepada Dewan Komisaris dalam membantu melaksanakan tugas dan fungsi Dewan Komisaris. Komite Audit yang diketuai oleh komisaris independent merupakan orang professional dari luar Perseroan.

Tugas, tanggung jawab dan wewenang Komite Audit adalah sebagai berikut :

- a. Melakukan penelaahan atas informasi keuangan yang akan dikeluarkan Emiten atau Perusahaan Publik kepada Publik dan/atau pihak otoritas antara lain laporan keuangan dan informasi keuangan Emiten atau Perusahaan Publik.
- b. Melakukan penelaahan atas ketaatan terhadap peraturan perundang-undangan yang berhubungan dengan kegiatan emiten atau Perusahaan Publik
- c. Memberikan pendapat independen dalam hal terjadi perbedaan pendapat antara manajemen dan akuntan atas jasa yang diberikan
- d. Melakukan penelaahan atas pelaksanaan pemeriksaan oleh auditor internal dan mengawasi pelaksanaan tindak lanjut oleh Direksi atas temuan auditor internasional

### **Director Meeting**

*The Board of directors shall convene a meeting at least 1 (one) time in 1 (one) month and the Board of Directors shall convene periodically at least 1 (one) time in 4 (four) months.*

### **Board of Commissioners and Board of Directors meeting**

*The meeting of the Board of Commissioners and Board of Directors held a meeting periodically to establish a good working relationship in the supervision and advisory functions. The Board of Commissioners is responsible for providing approval on matters requested by the Board of Directors in accordance with the provisions of the Articles of association and the Board of Commissioners shall also submit a written report on the proposed work plan and company budget.*

### **Audit Committee**

*The Audit committee is a committee formed by and responsible to the Board of Commissioners in assisting to carry out the duties and functions of the Board of Commissioners. Audit Committee chaired by independent Commissioner is a professional from outside the company.*

*The duties, responsibilities and authority of the Audit committee are as follows:*

- a. *Reviewing financial information that will be released by the Issuer or Public Company to the Public and / or the authorities, including financial statements and financial information about the Issuer or Public Company.*
- b. *Reviewing compliance with laws and regulations relating to the activities of the issuer or public company*
- c. *Provide independent opinion in the event of disagreements between management and accountants for services rendered*
- d. *Reviewing the implementation of audits by internal auditors and supervising the implementation of follow-up actions by the Directors on the findings of international auditors*

- |  |   |
|--|---|
| <ul style="list-style-type: none"> <li>e. Melakukan pengawasan atas ketaatan Perseroan terhadap peraturan perundang-undangan yang berhubungan dengan kegiatan emiten atau Perusahaan Publik</li> <li>f. Melakukan pengawasan atas pelaksanaan ketentuan dan perundang-undangan yang berkaitan dengan pasar modal yang berlaku bagi Perseroan.</li> <li>g. Menguji validitas laporan keuangan Perusahaan yang belum diaudit dan mengevaluasi kegiatan awal</li> <li>h. Meneliti kembali proses audit internal Perseroan dan memastikan keakuratan sistem maupun proses pengendalian internal</li> <li>i. Melakukan penelitian atas independensi dan obyektivitas dari Akuntan Publik atas kecukupan pemeriksaan yang dilakukan dan memastikan bahwa laporan tersebut telah disajikan dengan benar sesuai dengan ketentuan yang berlaku</li> </ul> | <ul style="list-style-type: none"> <li>e. <i>Monitor the Company's compliance with the laws and regulations relating to the activities of the issuer or public company</i></li> <li>f. <i>Supervise the implementation of the provisions and legislation relating to the capital market that apply to the Company.</i></li> <li>g. <i>Reviewing the validity of the Company's unaudited financial statements and evaluate initial activities</i></li> <li>h. <i>Researching the Company's internal audit process and ensure the accuracy of the system and internal control processes</i></li> <li>i. <i>Conduct research on the independence and objectivity of the Public Accountant on the adequacy of the inspection carried out and ensure that the report has been presented correctly in accordance with applicable regulations</i></li> </ul> |
|--|---|

### Rapat Komite Audit

Sesuai Piagam Komite Audit, Komite Audit mengadakan rapat secara berkala paling kurang satu kali dalam 3 (tiga) bulan . Rapat Komite Audit hanya dapat dilaksanakan apabila dihadiri oleh lebih dari setengah jumlah anggota .

### Komite Nominasi dan Remunerasi

Komite Nominasi dan Remunerasi adalah komite yang dibentuk oleh dan bertanggung jawab kepada Dewan Komisaris dalam membantu melaksanakan fungsi dan tugas Dewan Komisaris terkait nominasi dan remunerasi

### Audit Committee Meeting

*In accordance with the Audit Committee Charter, the Audit Committee holds regular meetings at least once in 3 (three) months. Audit Committee meetings can only be held if attended by more than half the number of members.*

### Nomination and Remuneration Committee

*The nomination and remuneration committee is a committee formed by and responsible to the Board of Commissioners in assisting in carrying out the functions and duties of the BOC regarding the nomination and remuneration*

<b>Ketua Komite Nominasi dan Remunerasi</b>	:	<b>Monang Tua Sitanggang</b>
<b>Anggota</b>	:	<b>Ismadi bin Isenin</b>
<b>Anggota</b>	:	<b>Steven Dimas</b>

Tugas, tanggung jawab dan wewenang komite nominasi dan remunerasi antara lain meliputi:

1. Komite Nominasi dan Remunerasi wajib bertindak independen dalam melaksanakan tugasnya.
2. Dalam melaksanakan tugasnya, Komite Nominasi dan Remunerasi bertanggung jawab kepada Dewan Komisaris.
3. Memberikan rekomendasi kepada Dewan Komisaris mengenai:
  - a. Komposisi jabatan anggota Direksi dan/atau anggota Dewan Komisaris;
  - b. Kebijakan dan kriteria yang dibutuhkan dalam proses Nominasi;
  - c. Kebijakan evaluasi kinerja bagi anggota Direksi dan/atau anggota Dewan Komisaris;
4. Membantu Dewan Komisaris melakukan penilaian kinerja anggota Direksi dan/atau anggota Dewan Komisaris berdasarkan tolak ukur yang telah disusun sebagai bahan evaluasi;
5. Memberikan rekomendasi kepada Dewan Komisaris mengenai program pengembangan kemampuan anggota Direksi dan/atau anggota Dewan Komisaris;
6. Memberikan usulan calon yang memenuhi syarat sebagai anggota Direksi dan/atau anggota Dewan Komisaris kepada Dewan Komisaris untuk disampaikan kepada RUPS.
7. Memberikan rekomendasi kepada Dewan Komisaris mengenai:
  - a. Struktur Remunerasi
  - b. Kebijakan atas Remunerasi;
  - c. Besaran atas Remunerasi;

*Duties, responsibilities and the authority of commitment and remuneration include:*

1. *Nomination and Remuneration Committee shall act independently in carrying out its duties.*
2. *in carrying Out its duties, the nomination and remuneration committee shall be liable to the Board of Commissioners.*
3. *Providing recommendations to the Board of Commissioners regarding:*
  - a. *Composition of the position of BOD members and/or gods of Commissioners;*
  - b. *Policies and criteria required in the nomination process;*
  - c. *Performance evaluation policy for members of the Board of Directors and/or members of the Board of Commissioners;*
4. *Assisting the Board of Commissioners to perform assessment of the performance of Board of directors and/or members of the Board of Commissioners based on benchmarks that have been drafted as evaluation materials;*
5. *To provide recommendations to the Board of Commissioners regarding the ability Development program of BOD members and/or members of the Board of Commissioners;*
6. *Provide the proposal of qualified candidates as members of the Board of Directors and/or members of the Board of Commissioners to the Board of Commissioners to be presented to the GMS.*
7. *Providing recommendations to the Board of Commissioners regarding:*
  - a. *Remuneration structure*
  - b. *Policy on remuneration;*
  - c. *Amount of remuneration;*

8. Membantu Dewan Komisaris melakukan penilaian kinerja dengan kesesuaian Remunerasi yang diterima masing-masing anggota Direksi dan/atau anggota Dewan Komisaris.

#### **Audit Internal**

Perseroan telah membentuk Unit Internal Audit sesuai dengan peraturan dan ketentuan yang berlaku dan telah mengangkat Jasman sebagai Kepala Unit Internal Audit. Sesuai dengan Peraturan OJK No. 56/2015

Perseroan juga telah menyusun suatu Piagam Unit Audit Internal yang telah ditetapkan oleh Direksi berdasarkan Surat Keputusan Direksi Perseroan tanggal 5 Juli 2021.

#### **Unit Internal Audit memiliki tugas dan tanggung jawab antara lain meliputi:**

1. Menyusun strategi dan rencana kerja audit berdasarkan hasil analisa risiko yang dihadapi perusahaan dalam mencapai strategi bisnis.
2. Melakukan pemeriksaan dan penilaian atas efisiensi dan efektivitas di bidang keuangan, operasional, sumber daya manusia, pemasaran, teknologi informasi dan kegiatan lainnya dalam mencapai misi, tujuan dan strategi yang telah ditetapkan.
3. Melakukan dan memberikan kontribusi untuk peningkatan pengendalian yang efektif dengan melakukan review dan evaluasi terhadap pengendalian internal pada semua unit kegiatan di lingkungan perusahaan.
4. Mempersiapkan dan melaksanakan audit investigasi terutama atas instruksi Direktur Utama dan atau Komisaris Perseroan dan permintaan manajemen atas persetujuan Direktur Utama.
5. Memberikan saran perbaikan dan informasi yang objektif tentang kegiatan yang diperiksa pada semua tingkatan manajemen dalam rangka penyempurnaan sistem, prosedur, anggaran dan kebijakan.
6. Membuat laporan hasil audit dan menyampaikan laporan tersebut kepada Direksi dan Dewan Komisaris.

*8. Assisting the BOC to perform performance assessments with the suitability of the remuneration received by each member of the Board of Directors and/or members of the Board of Commissioners.*

#### **Internal Audit**

*The company has established Internal Audit Unit in accordance with the prevailing rules and regulations and has appointed Jasman as head of Internal Audit Unit. According to OJK regulation No. 56/2015*

*The company has also established a charter of the Internal Audit Unit which has been stipulated by the Board of directors pursuant to the Board of Directors Decree dated 03 April 2018.*

#### **The Internal Audit Unit has duties and responsibilities including:**

- 1. Develop a strategy and audit work plan based on the results of risk analysis faced by the company in achieving business strategy.*
- 2. To conduct inspections and assessment of efficiency and effectiveness in the field of finance, operations, human resources, marketing, information technology and other activities in achieving the mission, objectives and strategies that have been established*
- 3. Conduct and contribute to the improvement of effective control by conducting review and evaluation of internal controls on all activities units in the company's environment.*
- 4. Preparing and conducting investigative audits, especially on the instruction of the President Director and/or Commissioner of the Company and the management request of the President Director's approval.*
- 5. Provide corrective advice and objective information about the activities examined at all levels of management in order to improve the system, procedures, budgets and policies.*
- 6. Generate the audit report and submit the report to the Board of Directors and Board of Commissioners.*

7. Memantau, menganalisis dan melaporkan pelaksanaan tidak lanjut perbaikan yang telah disarankan.
  8. Menyusun dan menyempurnakan standar kerja Internal Audit dan Panduan Internal Audit Perusahaan.
7. *Monitor, analys and report the implementation of any further improvements that have been advised.*
  8. *To compile and improve the Internal Audit work Standard and the company's Internal Audit Guide.*

**Wewenang Unit Audit Internal adalah :**

- a) Mengakses seluruh informasi yang relevan tentang perusahaan terkait dengan tugas dan aktivitasnya;
- b) Melakukan komunikasi secara langsung dengan Direksi, Dewan Komisaris, dan/atau Komite Audit serta anggota dari Direksi, Dewan Komisaris, dan/atau Komite Audit;
- c) Mengadakan rapat secara berkala dan insidental dengan Direksi, Dewan Komisaris dan/atau Komite Audit; dan Melakukan koordinasi kegiatannya dengan kegiatan auditor eksternal.

**Sistem Pengendalian Internal**

Dengan adanya fungsi pengendalian internal memberikan keyakinan memadai kepada Direksi bahwa :

- a. Dilakukan prioritas pengawasan atas kegiatan yang memiliki risiko lebih besar
- b. Pengawasan internal telah dilaksanakan dengan metode audit yang sistematis dan benar
- c. Pengendalian internal telah dilakukan secara efektif dan efisien dan prosedur pengawasan telah dilaksanakan tanpa pengecualian  
Kegiatan pengawasan dapat menjamin proses bisnis berjalan sesuai dengan kebijakan dan prosedur internal dan eksternal

**Sekretaris Perusahaan**

Sekretaris Perusahaan mendukung penerapan prinsip-prinsip GCG dan juga dalam rangka memfasilitasi hubungan antara Perseroan dengan Pemangku kepentingan dan juga mediator pelayanan informasi Perseroan kepada publik. Sekretaris Perusahaan terikat oleh ketentuan, peraturan dan hukum pasar modal tanpa pengecualian, dalam hal ini tugas dan fungsi sekretaris Perseroan adalah sebagai berikut :

**The authority of the Internal Audit Unit is:**

- a) *Access all relevant information about the company related to its duties and activities;*
- b) *Communicate directly with the Board of Directors, Board of Commissioners, and/or the Audit Committee and members of the board of Directors, BOC and/or the Audit Committee;*
- c) *Hold meetings periodically and incidental to the board of Directors, BOC and/or the Audit Committee; and coordinate its activities with the activity of external auditors.*

**Internal control System**

*With the internal control function gives adequate assurance to the board of Directors that:*

- a. *Priority oversight on activities that have a greater risk*
- b. *Internal supervision has been implemented with a systematic and correct method of auditing*
- c. *Internal control has been done effectively and efficiently and supervision procedures have been implemented without the exception  
Surveillance activities can ensure business processes run in accordance with internal and external policies and procedures*

**Corporate Secretary**

*Corporate Secretary supports the application of GCG principles and also Dnatureto facilitate the relationship between the company and stakeholders and also the service of the company's details to the public. The Corporate secretary is bound by the provisions, regulations and laws of the capital market without exception, in this case the duties and functions of the company's secretary are as follows:*

- a. Mengikuti perkembangan Pasar Modal khususnya peraturan perundang undangan yang berlaku di bidang Pasar Modal
  - b. Sebagai penghubung Perseroan dengan para stakeholders
  - c. Membantu Direksi dan Dewan Komisaris Perseroan dalam mengimplementasikan GCG.
  - d. Memberikan layanan informasi kepada pihak eksternal, para investor dan publik
  - e. Memastikan kepatuhan Perseroan terhadap seluruh peraturan dan ketentuan Bursa Efek Indonesia dan OJK termasuk penyerahan laporan keuangan secara tepat waktu
  - f. Melaksanakan dan mengkoordinasikan kegiatan RUPST dan RUPSLB
  - g. Menyebarkan informasi Perseroan, yang sekaligus merupakan penerapan keterbukaan informasi bagi aspek aktivitas usaha masyarakat umum melalui publikasi
- a. *Following the development of capital market, especially the legislation applicable to the capital market*
  - b. *As a liaison company with stakeholders*
  - c. *Assist the Directors and Board of Commissioners of the Company in implementing GCG.*
  - d. *Providing information services to external parties, investors and public*
  - e. *Ensure the company's compliance against the regulations and provisions of Indonesia Stock Exchange and OJK including submission of financial statements in a timely manner*
  - f. *Implementing and coordinating AGMS and EGMS activities*
  - g. *Disseminating the company's information, which is also the application of information disclosure for the general public business activities through publications*

#### **Akuntan Publik**

Perseroan tidak menggunakan jasa lain selain Jasa Audit Laporan Keuangan Kantor Akuntan Publik Crowe Horwath yang melaksanakan audit atas laporan Perseroan dalam kurun waktu 4 (empat) Tahun yaitu Tahun 2017 , Tahun 2018 , Tahun 2019, Tahun 2020.

#### **Laporan Komite Audit**

Dewan Komisaris telah membentuk Komite Audit yang salah satu tugasnya adalah menelaah dan memberikan masukan secara independen kepada Komisaris berkenaan dengan laporan keuangan. Laporan keuangan yang telah diaudit oleh Akuntan Publik Perseroan, untuk tahun buku yang berakhir pada tanggal 31 Desember 2021 telah kami telaah dan bahas. Sejauh pengetahuan kami, penyajian laporan keuangan Perseroan telah sesuai dengan ketentuan yang berlaku.

Berdasarkan hal tersebut diatas, dengan ini Komite Audit memberikan rekomendasi kepada Dewan Komisaris agar laporan keuangan Perseroan yang telah diaudit untuk tahun buku yang berakhir pada tanggal 31 Desember 2021 dapat diterima dan dilaporkan dalam Laporan Tahunan Perseroan.

#### **Public Accountant**

*The Company does not issue other services other than Financial Statement Audit Services means Crowe Horwath Public Accounting Firm which audits the Company's reports within a period of 4 (four) Years, namely 2017 , 2018 , 2019 and specifically in 2021, the signing of the Audit Report changes PIC*

#### **Audit Committee Report**

*The Board of Commissioners has established an Audit committee which one of its duties is to study and provide input independently to the Commissioner with respect to the financial statements. Financial statements that have been audited by the company's public accountant, for the fiscal year ended on December 31, 2021 We have reviewed and discussed. To the extent of our knowledge, presentation of the company's financial statements is in accordance with prevailing provisions.*

*Based on the above, the Audit Committee has provided recommendations to the Board of Commissioners in order for the audited financial statements for the fiscal year ended on 31 December 2021 acceptable and reported in the company's annual report.*



# **INFORMASI PERUSAHAAN**

*Corporate Information*



## INFORMASI PERUSAHAAN

### Corporate Information

#### Nama Pemegang Saham

LAPORAN KEPEMILIKAN SAHAM  
OLEH DIREKSI DAN KOMISARIS TANGGAL 31 DESEMBER 2021  
PT. SUMBER MAS KONSTRUKSI TBK

No	Nama Pemegang Saham	Jabatan	Jumlah Kepemilikan	%
1	Intan Magdalena	KomisarisUtama	5.000.000	4,99%

Susunan Pemegang Saham dan Persentase Kepemilikannya  
Tanggal 31 Desember 2021  
PT. Sumber Mas Konstruksi Tbk

No	Pemegang Saham	Jumlah Kepemilikan	%
1	PT Vina Nauli Jordania	70.300	70,09%
2	PT Umaty Global Finance	15.000	14,95%
3	PT Zareen Capital Nusantara	10.000	9,97%
4	Intan Magdalena	5.000	4,99%
	Jumlah	100.000	100

## INFORMASI PERUSAHAAN

### Corporate Information

#### Jumlah Pemegang Saham

LAPORAN KEPEMILIKAN SAHAM 31 DESEMBER 2021 PT. Sumber Mas Konstruksi Tbk			
No	Klasifikasi Pemegang Saham	Jumlah (lembar Saham)	%
1	Kepemilikan Institusi Lokal	953.000.000	95.01%
2	Kepemilikan Individu Lokal	50.000.000	4.99%
Total		1.003.000.000	100%

#### Hubungan Afiliasi dengan anggota Direksi atau Dewan Komisaris Lainnya

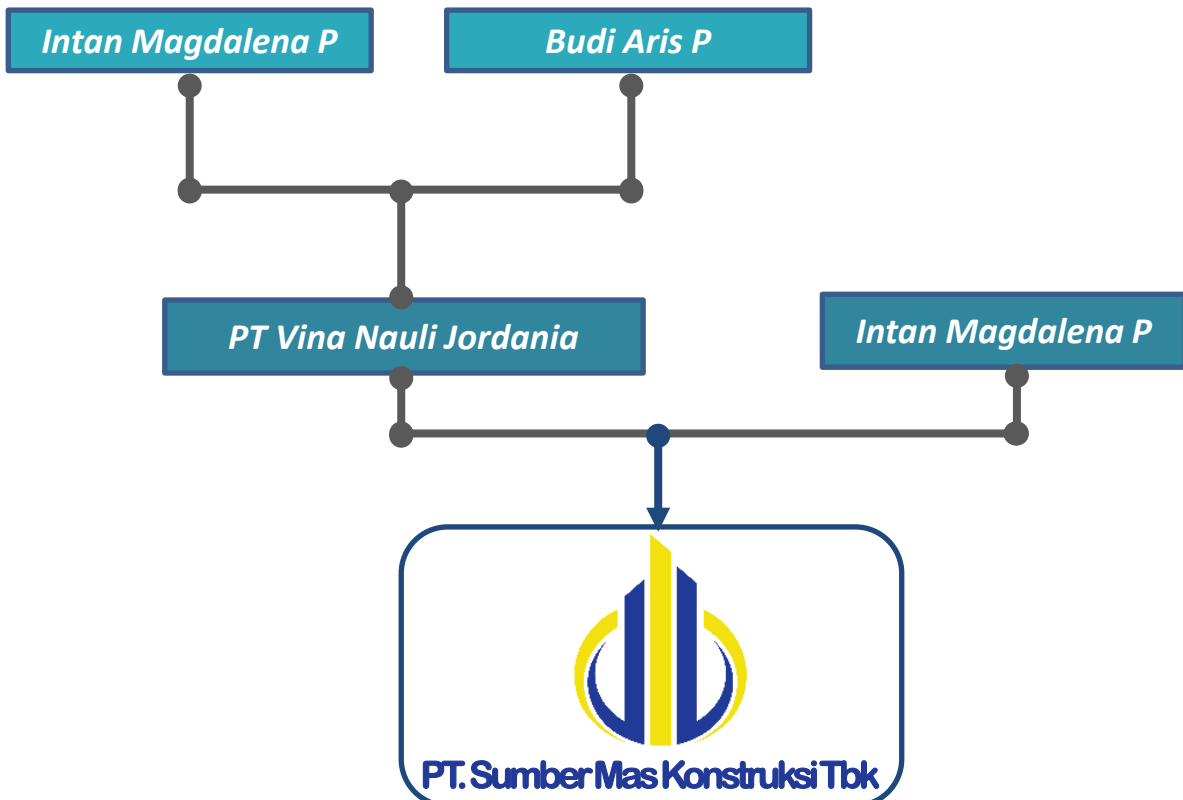

## **Nama Dan Alamat Lembaga & Profesi Penunjang Pasar Modal**

❖ **Akuntan Publik**

**Kosasih, Nurdiyaman, Mulyadi, Tjahjo & Rekan (Crowe Horwarth)**  
*Gedung Jaya, 1<sup>st</sup> Floor, Suite LO1-A3  
Jl. M.H Thamrin No 12 Jakarta 10340 - Indonesia*

❖ **Notaris**

**Leolin Jayayanti, S.H., M.Kn**  
*Jl. Pulo Raya VI No 1 RT 03 / RW 01 Petogogan,  
Kebayoran Baru Jakarta Selatan 12170 - Indonesia*

❖ **Biro Administrasi Efek (BAE)**

**PT Bima Registra**  
*Satrio Tower Building LT 9  
Jl. Prof Dr Satrio Blok C5 Kuningan Timur  
Jakarta Selatan 12950 - Indonesia*

❖ **Penjamin Efek**

**PT Erdikha Elit Sekuritas**  
*Sucaco Building 3<sup>rd</sup> floor  
Jl. Kebon Sirih Kav 71  
Jakarta 10340- Indonesia*





**TANGGUNG JAWAB SOSIAL PERUSAHAAN**  
*Corporate Social Responsibility*

## INFORMASI PERUSAHAAN

### Corporate Information

Tanggung jawab sosial Perusahaan (Corporate Social Responsibility)

Program Tanggung jawab Sosial Perusahaan atau Corporate Social Responsibility adalah suatu konsep atau tindakan yang dilakukan oleh suatu perusahaan sebagai rasa tanggungjawab perusahaan terhadap sosial dan lingkungan sekitar dimana perusahaan berada atau lokasi sekitar pekerjaan atau proyek , seperti halnya melakukan kegiatan yang dapat meningkatkan kesejahteraan serta kenyamanan masyarakat sekitar, adapun Selama tahun 2021 Perseroan telah melakukan CSR dengan beberapa kegiatan yaitu seperti pembangunan dan pengaspalan jalan di sekitar lokasi proyek, serta pembangunan ataupun renovasi fasilitas umum atau ruang publik serta tempat ibadah Dan pada saat hari Raya Kurban, Perseroan juga menyumbang dana untuk hari Raya tersebut., dan pastinya mendukung juga berkontribusi dalam penanganan Pandemi Covid 19 bersama masyarakat dan pemerintah setempat.

*Corporate Social Responsibility*

*Corporate Social Responsibility Program or Corporate Social Responsibility is a concept or action taken by a company as a sense of corporate responsibility towards the social and environment in which the company is located or the location around the work or project, as well as carrying out activities that can improve the welfare and comfort of the surrounding community. , while in 2021 the Company has carried out CSR with several activities, namely the construction and paving of roads around the project site, as well as the construction or renovation of public facilities or public spaces and places of worship. ., and of course support and contribute to the handling of the Covid 19 Pandemic together with the community and the local government.*

No	KEGIATAN	DONASI	TAHUN
1	Qurban Yayasan Yatim Piatu Jakarta	13.000.000	2021



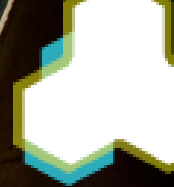

# **LAPORAN BERKELANJUTAN PERUSAHAAN**

## *Corporate Sustainability Report*



# LAPORAN BERKELANJUTAN PERUSAHAAN

## Corporate Sustainability Report

### Aspek Ekonomi / *Economic Aspect*

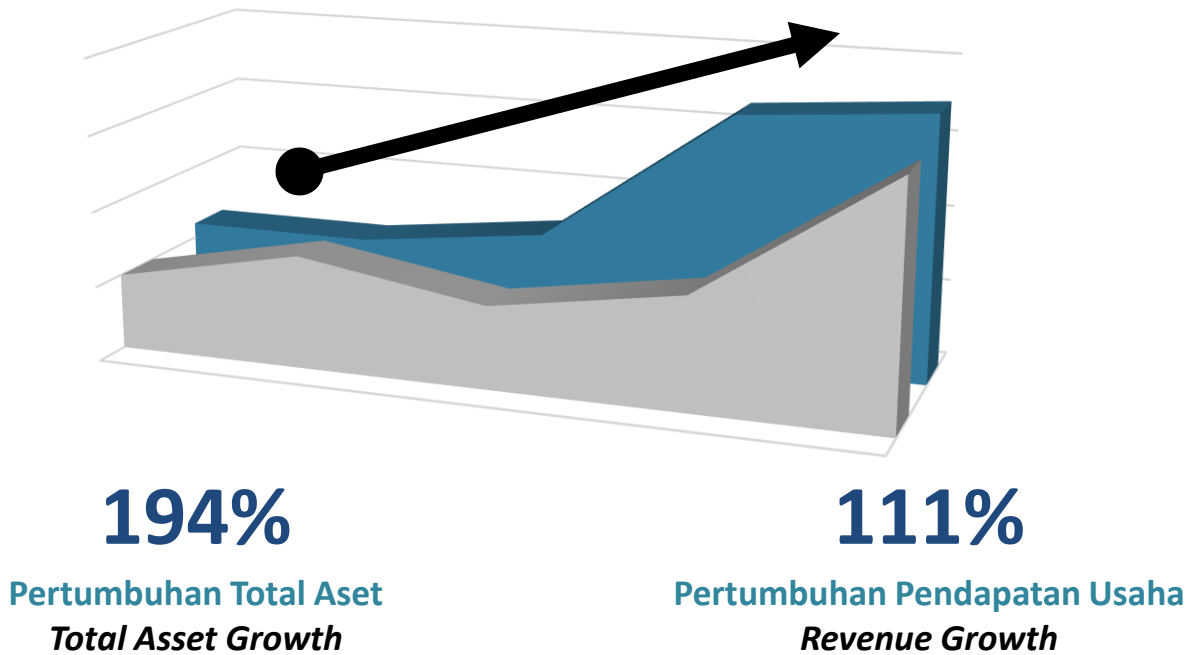

#### STRATEGI KEBERLANJUTAN KAMI *OUR SUSTAINABILITY STRATEGY*

Strategi keberlanjutan Perseroan berfokus pada pengelolaan risiko/dampak operasional terhadap aspek lingkungan, sosial dan tata kelola .

Perseroan, senantiasa berpartisipasi dalam upaya pelestarian alam dan lingkungan hidup yang diwujudkan dalam kebijakan serta program yang relevan. Kepedulian perseroan terhadap lingkungan hidup juga ditunjukkan melalui berbagai aktivitas sehari-hari di lingkungan Perseroan dan program peduli lingkungan.

Dalam aspek tata kelola, Perseroan senantiasa menerapkan tata kelola berkelanjutan sebagai bagian dari tata kelola perseroan yang baik. Penerapan tersebut mengedepankan prinsip-prinsip transparansi, akuntabilitas, tanggung jawab, independensi dan kewajaran. Perseroan percaya penerapan tata kelola berkelanjutan dapat memberikan nilai lebih bagi Perseroan dan juga seluruh pemangku kepentingan dalam jangka panjang.

# LAPORAN BERKELANJUTAN PERUSAHAAN

## Corporate Sustainability Report

### TATA KELOLA BERKELANJUTAN

#### SUBTAINBILITY GOVERNANCE

Perseroan berkomitmen untuk menerapkan tata kelola keberlanjutan dengan memperhatikan aspek ekonomi, lingkungan dan sosial atau people, planet dan profit (3P) yang dibangun berdasarkan prinsip-prinsip tata kelola yakni transparansi, akuntabel, bertanggung jawab, independen, dan setara.

Dalam menerapkan tata kelola keberlanjutan, Perseroan senantiasa mengelola isu-isu berkaitan dengan ESG (Environmental, Social dan Government) yang dilakukan melalui beragam kegiatan CSR dan praktik tata kelola perseroan yang baik (good corporate governance/GCG). Penerapan tata kelola keberlanjutan tidak hanya untuk menciptakan keberlanjutan usaha Perseroan dan memberikan nilai bagi pemangku kepentingan, namun juga dapat meningkatkan kontribusi Perseroan dalam mendukung Tujuan Pembangunan Keberlanjutan Global (Sustainable Development Goals/SDGs)

### STRUKTUR TATA KELOLA BERKELANJUTAN

#### SUBTAINBILITY GOVERNANCE STRUCTURE

Penerapan tata kelola berkelanjutan yang dilakukan Perseroan utamanya yang berkaitan dengan aspek lingkungan dan sosial dikelola oleh beberapa divisi yang melakukan inisiatif berkelanjutan berkaitan dengan lingkungan, ketenagakerjaan dan pengembangan masyarakat. Sehingga secara keseluruhan struktur tata kelola berkelanjutan perseroan dapat digambarkan sebagai berikut:

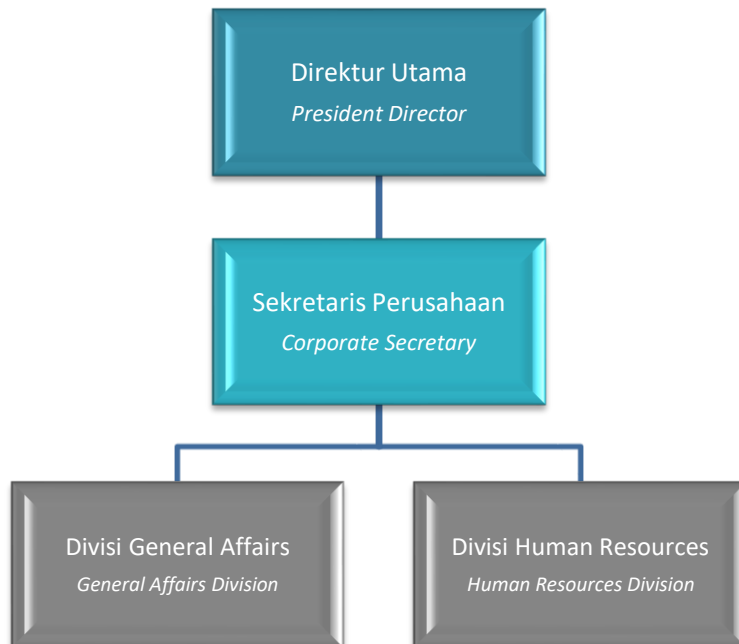

# LAPORAN BERKELANJUTAN PERUSAHAAN

## Corporate Sustainability Report

### PENILAIAN RISIKO ATAS PENERAPAN ASPEK BERKELANJUTAN

#### RISK ASSESMENT OF SUSTAINABILITY IMPLEMENTATION

Risiko merupakan bagian yang melekat dalam kegiatan usaha, untuk itu Perseroan berupaya untuk melakukan pemetaan terhadap risiko-risiko yang dihadapi dalam menjalankan kegiatan usahanya sehingga selanjutnya dapat diidentifikasi, dikelola dan dimitigasi. Pengelolaan risiko yang dihadapi Perseroan dilakukan melalui sistem manajemen risiko yang diterapkan secara komprehensif dan terintegrasi dengan proses perencanaan strategis dan kegiatan usaha Perseroan. Beberapa fungsi dalam Perseroan yang menjadi bagian dari sistem manajemen risiko dengan fungsi masing-masing tergambar pada struktur berikut

### FUNGSI MANAGEMENT RISIKO

#### RISK MANAGEMENT FUNCTION

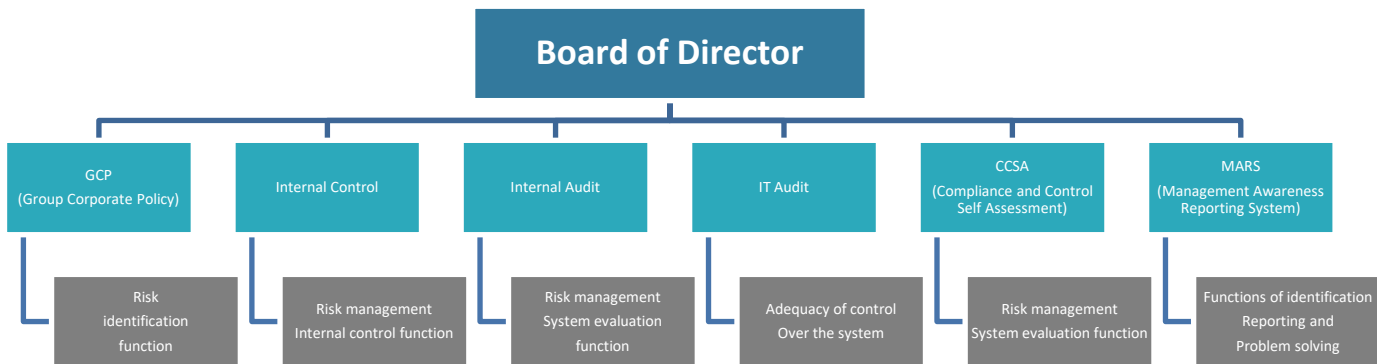

### PENGAWASAN AKTIF DIREKSI DAN DEWAN KOMISARIS ATAS SISTEM MANAJEMEN RISIKO

#### BOARD OF DIRECTORS AND BOARD OF COMMISSIONERS ACTIVE SUPERVISION ON RISK MANAGEMENT SYSTEMS

Dewan Komisaris dan Direksi senantiasa melakukan pengawasan secara aktif atas sistem manajemen risiko yang diterapkan Perseroan serta turut mengembangkan budaya manajemen risiko. Dewan Komisaris menjalankan fungsi pengawasan risiko melalui Komite Audit. Direksi menjalankan fungsi kebijakan risiko dan memantau pengelolaan risiko melalui laporan secara periodik.

# LAPORAN BERKELANJUTAN PERUSAHAAN

## Corporate Sustainability Report

### PENGEMBANGAN KOMPETENSI TERKAIT ASPEK KEBERLANJUTAN TAHUN 2021 COMPETENCY DEVELOPMENT RELATED TO SUSTAINABILITY TOPICS 2021

Dalam rangka meningkatkan pemahaman dan pengembangan penerapan aspek keberlanjutan, Perusahaan telah memberikan program pelatihan yang Berkaitan dengan topik-topik berkelanjutan sebagai berikut:

Program Pelatihan / Training	Penyelenggara / Trainer
Pembinaan Teknik Keselamatan dan Kesehatan Kerja (K3) Bekerja pada Ketinggian	Kementrian Ketenagakerjaan Republik Indonesia
Pembinaan Pengawasan Norma Keselamatan Kerja (K3)	Kementrian Ketenagakerjaan Republik Indonesia
<b>Certificate ISO 45001 : 2018</b> Provision General Construction for Building and Civil Engineering Works, Mechanical Electrical Works, Roads, Bridge and Overpass	PT. ASG Mutu Solusindo
<b>Certificate ISO 37001 : 2016</b> Provision General Construction for Building and Civil Engineering , Roads, Bridge , Underpasses and Buildings	IASCB
<b>Certificate ISO 9001:2015</b> Provision of General Contractor for Civil Engineering , Buildings, Roads, Bridges, Highways, Flyover, Underpasses	PT. Standar Sertifikasi Indonesia – Komite Akreditasi Nasional

### PELIBATAN PEMANGKU KEPENTINGAN PERUSAHAAN COMPANY'S STAKEHOLDERS INVOLVEMENT

Perseroan telah mengidentifikasi 6 (enam) pemangku kepentingan utama dalam laporan ini yang terdiri dari pemegang saham, karyawan, regulator, masyarakat, pelanggan, dan mitra kerja. Identifikasi tersebut didapatkan dari analisa pola interaksi dan sifat keterlibatan dengan kegiatan bisnis Perseroan serta memiliki pengaruh yang signifikan di sepanjang tahun 2021. Perseroan berkomitmen untuk terus melibatkan setiap pemangku kepentingan melalui kegiatan komunikasi rutin dan transparansi informasi serta kemudahan akses atas data-data Perusahaan. Berikut adalah metode dan frekuensi pelibatan pemangku kepentingan Perseroan.

Pemangku Kepentingan Stakeholder	Metode Pelibatan Involvement Method	Frekuensi Frequency
Pemegang Saham Shareholders	<ul style="list-style-type: none"> <li>Rapat umum pemegang saham</li> <li>Laporan Tahunan</li> <li>Laporan Kinerja</li> </ul>	<ul style="list-style-type: none"> <li>Tahunan</li> <li>Tahunan</li> <li>Sebagaimana diperlukan</li> </ul>
Karyawan Employees	<ul style="list-style-type: none"> <li>Serikat karyawan</li> <li>Perjanjian Kerja Bersama</li> <li>Pendidikan dan Pelatihan</li> </ul>	<ul style="list-style-type: none"> <li>Sebagaimana diperlukan</li> <li>Sebagaimana diperlukan</li> <li>Sebagaimana diperlukan</li> </ul>

# LAPORAN BERKELANJUTAN PERUSAHAAN

## Corporate Sustainability Report

### PELIBATAN PEMANGKU KEPENTINGAN PERUSAHAAN

#### COMPANY'S STAKEHOLDERS INVOLVEMENT

Pemangku Kepentingan <i>Stakeholder</i>	Metode Pelibatan <i>Involvement Method</i>	Frekuensi <i>Frequency</i>
Regulator	<ul style="list-style-type: none"> <li>• Kepatuhan Terhadap Peraturan</li> <li>• Laporan Tahunan</li> </ul>	<ul style="list-style-type: none"> <li>• Sebagaimana dipersyaratkan Tahunan</li> <li>• Sebagaimana dipersyaratkan Tahunan</li> </ul>
Masyarakat <i>Community</i>	<ul style="list-style-type: none"> <li>• Kegiatan Tanggungjawab Sosial Perusahaan</li> </ul>	<ul style="list-style-type: none"> <li>• Tahunan</li> </ul>
Pelanggan <i>Customer</i>	<ul style="list-style-type: none"> <li>• Customer Gathering</li> <li>• Survei Kepuasan Pelanggan</li> <li>• Mekanisme Pengaduan</li> </ul>	<ul style="list-style-type: none"> <li>• Tahunan</li> <li>• Sebagaimana diperlukan</li> <li>• Sebagaimana diperlukan</li> </ul>
Mitra Kerja <i>Business Partners</i>	<ul style="list-style-type: none"> <li>• Gathering</li> <li>• Kontrak dan Perjanjian Kerja Sama</li> <li>• Evaluasi Berkala</li> </ul>	<ul style="list-style-type: none"> <li>• Sebagaimana diperlukan</li> <li>• Sebagaimana diperlukan</li> <li>• Sebagaimana diperlukan</li> </ul>

### ASPEK EKONOMI: MEMAKSIMALKAN NILAI BAGI SEGENAP PEMANGKU KEPENTINGAN

#### COMPANY'S STAKEHOLDERS INVOLVEMENT

Kemampuan Perseroan dalam memproduksi beragam jasa layanan yang berkualitas bagi pelanggan mendorong pertumbuhan kinerja sehingga dapat memaksimalkan nilai Perseroan bagi seluruh pemangku kepentingan.

### PERTUMBUHAN KINERJA TABEL KINERJA KEUANGAN

#### PERFORMANCE GROWTH

##### Kinerja Keuangan

Pada tahun 2021 Perseroan membukukan pendapatan sebesar Rp. 126.611.879.577 naik sekitar 111% dibandingkan tahun 2020 yaitu sebesar Rp. 60.058.689.097

Pada 31 Desember 2021 Perseroan mencatatkan nilai asset sebesar Rp. 224.052.975.463 atau naik sekitar 194% dibandingkan tahun 2020 yaitu sebesar Rp. 76.206.113.589

# LAPORAN BERKELANJUTAN PERUSAHAAN

## Corporate Sustainability Report

**Tabel Kinerja Keuangan**  
**Financial Performance Table**

Nama / Name	2021	2020
<b>Pendapatan Usaha</b> <i>Revenue</i>	126.611.879.577	60.058.689.097
<b>Laba Kotor</b> <i>Gross Profit</i>	19.963.020.305	7.146.543.908
<b>Laba Tahun Berjalan</b> <i>Profit for the Year</i>	9.853.942.255	2.499.924.300
<b>Total Aset</b> <i>Total Asset</i>	224.052.975.463	76.206.113.589
<b>Total Liabilitas</b> <i>Total Liabilities</i>	101.305.155.503	3.436.559.821

### NILAI EKONOMI

#### ECONOMIC VALUE

Pada tahun 2021, Perseroan membukukan pendapatan usaha sebesar Rp. 126.611.879.577 naik sekitar 111% dibandingkan tahun 2020 yaitu sebesar Rp. 60.058.689.097 Tabel Nilai Ekonomi yang Diperoleh dan Didistribusikan Table of Economic Values Generated and Distributed (Dalam jutaan Rupiah)

Keterangan / Description	2021	2020
<b>Pendapatan Usaha</b> <i>Revenue</i>	126.611.879.577	60.058.689.097
<b>Jumlah Nilai Ekonomi yang Dihasilkan</b> <i>Total Economic Value Generated</i>	126.611.879.577	60.058.689.097
<b>Beban pokok pendapatan</b> <i>Cost of goods service</i>	(106.648.859.272)	(52.912.145.189))
<b>Beban umum administrasi</b> <i>Employee wages and benefits</i>	(7.678.570.032)	(4.069.308.705)

## LAPORAN BERKELANJUTAN PERUSAHAAN

### *Corporate Sustainability Report*

#### **ASPEK LINGKUNGAN: BERKONTRIBUSI DALAM MENJAGA LINGKUNGAN**

#### ***ENVIRONMENTAL ASPECTS: CONTRIBUTE TO PROTECTING THE ENVIRONMENT***

Perseroan menyadari pentingnya berkontribusi untuk menjaga lingkungan seperti dengan melakukan konservasi sumber daya energi tak terbarukan. Untuk itu, Perseroan telah menerapkan beragam inisiatif sehingga dapat meminimalkan dampak kegiatan operasionalnya terhadap lingkungan. Perseroan telah mengalokasikan dana untuk melaksanakan rangkaian kegiatan tersebut sebagai bagian dari tanggung jawab sosial perusahaan.

Target Kami

- Melakukan efisiensi penggunaan energi
- Meningkatkan kepedulian hemat energi
- Meningkatkan penggunaan alat yang lebih ramah lingkungan

#### **INISIATIF PENGGUNAAN MATERIAL RAMAH LINGKUNGAN**

#### ***USE OF ENVIRONMENTALLY FRIENDLY MATERIALS***

Pemanfaatan teknologi Pandemi yang terjadi menyebabkan adanya percepatan dalam perkembangan teknologi dan hal tersebut juga mendorong Perseroan untuk mengembangkan teknologi serta berinisiatif dalam menggunakan material yang ramah lingkungan.

#### **ASPEK SOSIAL: BERSAMA MENYONGSONG MASA DEPAN BERKELANJUTAN**

#### ***SOCIAL ASPECTS: SYNERGY FOR A SUSTAINABLE FUTURE***

Perseroan percaya sinergi yang kuat dengan pemangku kepentingan khususnya dalam aspek sosial yang terdiri dari seluruh karyawan, masyarakat sekitar dan para pelanggan akan dapat mendorong pertumbuhan kinerja dan keberlanjutan usaha Perseroan dalam jangka panjang. Melalui beragam kegiatan ketenagakerjaan, sosial kemasyarakatan, dan pengembangan produk, Perseroan berupaya untuk mendukung pencapaian SDGs untuk masa depan yang berkelanjutan. Target Kami Ketenagakerjaan: Pengembangan SDM Sosial Kemasyarakatan: Kepedulian terhadap Sesama Produk dan Jasa: Mencapai Kepuasan Pelanggan

# LAPORAN BERKELANJUTAN PERUSAHAAN

## *Corporate Sustainability Report*

### **KETENAGAKERJAAN**

#### **EMPLOYMENT**

#### **UPAH MINIMUM REGIONAL**

Melalui kajian kebijakan remunerasi yang dilakukan oleh Perseroan secara berkala, Perseroan senantiasa memastikan bahwa remunerasi yang diberikan telah sesuai dengan aturan dan standar yang berlaku. Dalam hal pemberian imbalan atas jasa karyawan, Perseroan mengacu pada Peraturan Menteri Tenaga Kerja Nomor: PER-01/MEN/1999 tentang Upah Minimum. Perseroan mencatatkan imbalan atas jasa karyawan pada tahun 2021 yang telah sesuai dengan minimum UMR Provinsi DKI Jakarta sebagaimana yang ditetapkan oleh Pemerintah.

Perseroan berupaya mewujudkan lingkungan kerja yang ramah bagi semua orang. Perseroan menerapkan kebijakan cuti hamil sesuai dengan peraturan setempat. Karyawan perempuan diperbolehkan mengambil cuti selama 3 bulan sebagaimana yang tertuang dalam peraturan Perseroan.

#### **KESEHATAN DAN KESELAMATAN KERJA (K3)**

Perseroan senantiasa memperhatikan kesehatan dan keselamatan kerja seluruh karyawannya. Terlebih dengan adanya pandemi, maka Perseroan memberikan perhatian lebih terhadap kesehatan karyawan. Beberapa program yang berkaitan dengan K3 utamanya yang berkaitan dengan manajemen COVID-19 yang telah dilakukan di tahun 2021 adalah sebagai berikut:

1. Memastikan seluruh karyawan telah divaksinasi dengan dosis penuh.
2. Membuat SOP dalam hal menangani Suspected CORONA VIRUS di Lingkungan kerja.
3. Memastikan penyediaan sanitasi tangan di beberapa titik lingkungan kerja
4. Memeriksa Body Heat Control serta Fogging/Disinfectant akan dilakukan setiap akhir minggu.
5. Perseroan secara regular akan memberikan briefing ke karyawan tentang COVID -19

#### **Tingkat Kecelakaan Kerja**

Perseroan terus menghimbau seluruh karyawan untuk menerapkan kebijakan K3 dan meningkatkan kepedulian karyawan akan pentingnya menjaga kesehatan utamanya di masa pandemi. Penerapan kebijakan K3 yang efektif tersebut menghasilkan zero accident dimana tidak terdapat kecelakaan kerja di sepanjang tahun 2021.

#### **Fasilitas kerja**

Selain memastikan penerapan K3, Perseroan juga memberikan beragam fasilitas kerja bagi karyawan untuk memberikan lingkungan bekerja yang nyaman, antara lain:

1. Tempat ibadah dan kegiatan keagamaan
2. Pembersihan dan pemeliharaan berkala seperti Air Conditioner (AC)
3. Memastikan sirkulasi udara yang baik
4. Penyemprotan disinfektan secara berkala
5. Jalur evakuasi

## PELATIHAN DAN PENGEMBANGAN SDM

### *HUMAN RESOURCES TRAINING AND DEVELOPMENT*

Perseroan terus berupaya untuk meningkatkan kompetensi SDM agar memiliki daya saing di tengah kompetisi industri yang semakin ketat. Di tahun 2021, Perseroan memberikan program pelatihan yang diberikan dengan total rata-rata jam pelatihan per karyawan adalah 13 jam/karyawan. Berikut adalah rincian rata-rata jam pelatihan di tahun 2021:

Kategori / Category	2020	2021
<b>Rata Rata Jam Pelatihan Karyawan</b>		
Rata rata Jam pelatihan perkaryawan	13	15
<b>Rata rata Jam Pelatihan Per Kategori Karyawan</b>		
Manajerial	8	8
Eksekutif	8	8
Non-Eksekutif	8	8

## SOSIAL KEMASYARATAN

### *Social Affairs*

#### ***Dampak Operasi Terhadap Masyarakat Sekitar***

Perseroan menyakini bahwa kegiatan sosial perusahaan merupakan salah satu tolok ukur penting keberhasilan Perseroan yang tidak dapat melepas diri dari keberadaannya tengah masyarakat. Kegiatan sosial juga merupakan salah satu bentuk nyata dari peran Perseroan dalam ikut membantu warga masyarakat dalam mengatasi persoalan yang dihadapi dan mencapai tingkat kehidupan yang lebih berkualitas dan sejahtera.

Perseroan sudah sangat berpengalaman dalam mengelola kegiatan sosial, diberbagai bidang kegiatan, mulai dari bidang kesehatan, pendidikan, infrastruktur, bantuan bencana alam dan kegiatan-kegiatan lain.

NO	Kegiatan CSR / CSR Activity	SDGs	Penjelasan / Description
1	Bidang Sosial		Sumbangan atas Pandemi Covid 19 di DKI Jakarta

## **PELAPORAN PENGADUAN BAGI PEMANGKU KEPENTINGAN** **COMPLAINTS REPORTING FOR STAKEHOLDERS**

Perseroan mengapresiasi setiap masukan yang membangun dan pengaduan dari pemangku kepentingan termasuk dari masyarakat dan karyawan. Bagi masyarakat yang ingin menyampaikan pengaduan terhadap kegiatan bisnis maupun layanan Perseroan dapat menghubungi:

Sekretaris Perusahaan:

corsec@konstruksimas.co.id

Sementara bagi karyawan, pengaduan dapat disampaikan kepada pihak-pihak terkait melalui Divisi Human Resources.

Sepanjang tahun 2021 Perseroan tidak menerima pengaduan baik dari Masyarakat maupun dari Karyawan.

## **PRODUK DAN JASA** **PRODUCT AND SERVICE**

### **KOMITMEN MEMBERIKAN LAYANAN YANG SETARA ATAS PRODUK DAN JASA**

Pelanggan menjadi salah satu pemangku kepentingan Perseroan yang memiliki peranan strategis dalam menjamin keberlangsungan usaha jangka panjang. Perseroan menekankan komitmennya untuk memberikan layanan yang sesuai serta membuka akses seluas-luasnya bagi seluruh pelanggan guna mendapatkan update melalui situs web resmi perseroan

## **EVALUASI KEAMANAN JASA** **SERVICE SECURITY EVALUATION**

Perseroan memastikan bahwa setiap layanan jasa yang Perseroan berikan kepada pelanggan akan selalu dievaluasi secara berkala. Hal ini dilakukan guna selalu memastikan terjaminnya kualitas jasa yang diberikan oleh Perseroan.

### **SURVEY KEPUASAAN PELANGGAN**

Perseroan berkomitmen untuk terus melakukan pengembangan serta survey atas kepuasan pelanggan serta terus melakukan inovasi guna meningkatkan kepuasan pelanggan. Perseroan menyambut baik semua masukan dan opini maupun keluhan dari para pelanggan atas semua proyek yang dikerjakan.

Sepanjang tahun 2021 Perseroan telah terus berkoordinasi dengan divisi dan team terkait sehingga seluruh pengaduan dari pelanggan dapat tertangani dengan baik. Penyelesaian keluhan ini ditangani oleh berbagai divisi sesuai dengan sifat permasalahannya.



# LAPORAN KEUANGAN

*Financial Statements*

**PT SUMBER MAS KONSTRUKSI Tbk  
(dahulu PT RUBENINDO ARTHA SUBUR)**

**LAPORAN KEUANGAN  
TANGGAL 31 DESEMBER 2021 SERTA  
UNTUK TAHUN YANG BERAKHIR  
PADA TANGGAL TERSEBUT  
DAN LAPORAN AUDITOR INDEPENDEN**

**PT SUMBER MAS KONSTRUKSI Tbk  
(dahulu PT RUBENINDO ARTHA SUBUR)  
LAPORAN KEUANGAN  
TANGGAL 31 DESEMBER 2021 SERTA  
UNTUK TAHUN YANG BERAKHIR  
PADA TANGGAL TERSEBUT  
DAN LAPORAN AUDITOR INDEPENDEN**

**Daftar isi**

	Halaman
Surat Pernyataan Direksi	
Laporan Auditor Independen	
Laporan Posisi Keuangan .....	1 - 2
Laporan Laba Rugi dan Penghasilan Komprehensif Lain .....	3
Laporan Perubahan Ekuitas .....	4
Laporan Arus Kas .....	5
Catatan atas Laporan Keuangan .....	6 - 45



PT. SUMBER MAS KONSTRUKSI Tbk

**SURAT PERNYATAAN DIREKSI TENTANG  
TANGGUNG JAWAB ATAS LAPORAN KEUANGAN  
PT SUMBER MAS KONSTRUKSI Tbk  
(d/h PT RUBENINDO ARTHA SUBUR)  
TANGGAL 31 DESEMBER 2021  
SERTA UNTUK TAHUN YANG BERAKHIR PADA  
TANGGAL TERSEBUT**

Kami yang bertanda-tangan di bawah ini:

1. Nama : Budi Aris  
Alamat kantor : PT Sumber Mas Konstruksi Tbk (d/h PT Rubenindo Artha Subur)  
Graha Mustika Ratu lantai 5  
Jl. Gatot Subroto Nomor 74-75, Jakarta Selatan  
Alamat domisili : Jl Dr Saharjo GG. Sawo III, No. 30, RT 006/010, Kel. Manggarai Selatan, Kec. Tebet,  
Jakarta Selatan  
Telepon : 0815 8463 1795  
Jabatan : Direktur Utama
  
2. Nama : Budiman Pramonosidi  
Alamat kantor : PT Sumber Mas Konstruksi Tbk (d/h PT Rubenindo Artha Subur)  
Graha Mustika Ratu lantai 5  
Jl. Gatot Subroto Nomor 74-75, Jakarta Selatan  
Alamat : Vila Ciomas Indah Blok N1/07, Ciomas Raya Bogor , Jawa Barat  
Telepon : 0813 1723 3233  
Jabatan : Direktur

menyatakan bahwa:

1. Bertanggung jawab atas penyusunan dan penyajian laporan keuangan PT Sumber Mas Konstruksi Tbk (d/h PT Rubenindo Artha Subur);
2. Laporan keuangan PT Sumber Mas Konstruksi Tbk (d/h PT Rubenindo Artha Subur) telah disusun dan disajikan sesuai dengan Standar Akuntansi Keuangan di Indonesia;
3. a. Semua informasi dalam laporan keuangan PT Sumber Mas Konstruksi Tbk (d/h PT Rubenindo Artha Subur) telah dimuat secara lengkap dan benar;  
b. Laporan keuangan PT Sumber Mas Konstruksi Tbk (d/h PT Rubenindo Artha Subur) tidak mengandung informasi atau fakta material yang tidak benar, dan tidak menghilangkan informasi atau fakta material;
4. Bertanggung jawab atas sistem pengendalian internal dalam PT Sumber Mas Konstruksi Tbk (d/h PT Rubenindo Artha Subur).

Demikian pernyataan ini dibuat dengan sebenarnya.

Atas nama dan mewakili Direksi  
Jakarta, 30 Mei 2022

Budi Aris  
Direktur Utama

Budiman Pramonosidi  
Direktur

PT. SUMBER MAS KONSTRUKSI, Tbk.



## **Kosasih, Nurdiyaman, Mulyadi, Tjahjo & Rekan**

Registered Public Accountants No. 854/KM.1/2015

Cyber 2 Tower 20<sup>th</sup> floor  
Jl. H.R. Rasuna Said Blok X-5  
Jakarta 12950, Indonesia  
Main +62 (21) 2553 9200  
Fax +62 (21) 2553 9298  
www.crowe.id

### **Laporan Auditor Independen**

Laporan No. 00726/2.1051/AU.1/03/0929-1/1/V/2022

Pemegang Saham, Dewan Komisaris, dan Direksi  
**PT SUMBER MAS KONSTRUKSI Tbk (dahulu PT RUBENINDO ARTHA SUBUR)**

Kami telah mengaudit laporan keuangan PT Sumber Mas Konstruksi Tbk (dahulu PT Rubenindo Artha Subur) terlampir yang terdiri atas laporan posisi keuangan tanggal 31 Desember 2021, serta laporan laba rugi dan penghasilan komprehensif lain, laporan perubahan ekuitas, dan laporan arus kas untuk tahun yang berakhir pada tanggal tersebut, dan suatu ikhtisar kebijakan akuntansi signifikan dan informasi penjelasan yang lain.

#### **Tanggung jawab manajemen atas laporan keuangan**

Manajemen bertanggung jawab atas penyusunan dan penyajian wajar laporan keuangan tersebut sesuai dengan standar akuntansi keuangan di Indonesia dan atas pengendalian internal yang dianggap perlu oleh manajemen untuk memungkinkan penyusunan laporan keuangan yang bebas dari kesalahan penyajian material, baik yang disebabkan oleh kecurangan maupun kesalahan.

#### **Tanggung jawab auditor**

Tanggung jawab kami adalah untuk menyatakan suatu opini atas laporan keuangan tersebut berdasarkan audit kami. Kami melaksanakan audit kami berdasarkan standar audit yang ditetapkan oleh Institut Akuntan Publik Indonesia. Standar tersebut mengharuskan kami untuk mematuhi ketentuan etika serta merencanakan dan melaksanakan audit untuk memperoleh keyakinan memadai tentang apakah laporan keuangan tersebut bebas dari kesalahan penyajian material.

Suatu audit melibatkan pelaksanaan prosedur untuk memperoleh bukti audit tentang angka-angka dan pengungkapan dalam laporan keuangan. Prosedur yang dipilih bergantung pada pertimbangan auditor, termasuk penilaian atas risiko kesalahan penyajian material dalam laporan keuangan, baik yang disebabkan oleh kecurangan maupun kesalahan. Dalam melakukan penilaian risiko tersebut, auditor mempertimbangkan pengendalian internal yang relevan dengan penyusunan dan penyajian wajar laporan keuangan entitas untuk merancang prosedur audit yang tepat sesuai dengan kondisinya, tetapi bukan untuk tujuan menyatakan opini atas keefektifitasan pengendalian internal entitas. Suatu audit juga mencakup pengevaluasian atas ketepatan kebijakan akuntansi yang digunakan dan kewajaran estimasi akuntansi yang dibuat oleh manajemen serta pengevaluasian atas penyajian laporan keuangan secara keseluruhan.

Kami yakin bahwa bukti audit yang telah kami peroleh adalah cukup dan tepat untuk menyediakan suatu basis bagi opini audit kami.

**Halaman 2****Opini**

Menurut opini kami, laporan keuangan terlampir menyajikan secara wajar, dalam semua hal yang material, posisi keuangan PT Sumber Mas Konstruksi Tbk (dahulu PT Rubenindo Artha Subur) tanggal 31 Desember 2021, serta kinerja keuangan, dan arus kasnya untuk tahun yang berakhir pada tanggal tersebut sesuai dengan standar akuntansi keuangan di Indonesia.

**KOSASIH, NURDIYAMAN, MULYADI, TJAHJO & REKAN**

**Drs. Emanuel Handojo Pranadjaja, CA, CPA**  
Nomor Registrasi Akuntan Publik AP. 0929  
30 Mei 2022



**PT SUMBER MAS KONSTRUKSI Tbk**  
**(dahulu PT RUBENINDO ARTHA SUBUR)**  
**LAPORAN POSISI KEUANGAN**  
**31 Desember 2021**  
**(Disajikan dalam Rupiah, kecuali dinyatakan lain)**

	Catatan	2021	2020
<b>ASET</b>			
<b>ASET LANCAR</b>			
Kas dan bank	2e,4,19	90.420.429.620	1.114.904.709
Piutang usaha	2e,5,19	2.268.914.254	-
Uang muka	6	125.836.585.895	65.403.395.808
Pajak Pertambahan Nilai dibayar dimuka		-	1.966.226.252
<b>Jumlah Aset Lancar</b>		<b>218.525.929.769</b>	<b>68.484.526.769</b>
<b>ASET TIDAK LANCAR</b>			
Aset tetap - setelah dikurangi akumulasi penyusutan sebesar Rp4.288.250.464 pada tanggal 31 Desember 2021 dan Rp1.897.476.789 pada tanggal 31 Desember 2020	2g,2h,7,14	5.397.710.236	7.581.576.511
Aset pajak tangguhan	2i,8c	129.335.458	140.010.309
<b>Jumlah Aset Tidak Lancar</b>		<b>5.527.045.694</b>	<b>7.721.586.820</b>
<b>JUMLAH ASET</b>		<b>224.052.975.463</b>	<b>76.206.113.589</b>

*Catatan atas laporan keuangan terlampir merupakan bagian yang tidak terpisahkan dari laporan keuangan secara keseluruhan.*

**PT SUMBER MAS KONSTRUKSI Tbk**  
**(dahulu PT RUBENINDO ARTHA SUBUR)**  
**LAPORAN POSISI KEUANGAN**  
**Tanggal 31 Desember 2021**  
**(Disajikan dalam Rupiah, kecuali dinyatakan lain)**

	<u>Catatan</u>	<u>2021</u>	<u>2020</u>
<b>LIABILITAS</b>			
<b>LIABILITAS JANGKA PENDEK</b>			
Utang pajak	2i,8a	6.936.885.833	2.800.149.325
Pendapatan diterima di muka	9	93.780.381.225	-
<b>Jumlah Liabilitas Jangka Pendek</b>		<b>100.717.267.058</b>	<b>2.800.149.325</b>
<b>LIABILITAS JANGKA PANJANG</b>			
Liabilitas imbalan kerja karyawan	2j,10,14	587.888.445	636.410.496
<b>JUMLAH LIABILITAS</b>		<b>101.305.155.503</b>	<b>3.436.559.821</b>
<b>EKUITAS</b>			
Modal saham - nilai nominal			
Rp100 per saham pada tanggal 31 Desember 2021 dan Rp1.000.000 per saham pada tanggal 31 Desember 2020,			
Modal dasar - 4.000.000.000 saham pada tanggal 31 Desember 2021 dan 240.000 saham pada tanggal 31 Desember 2020			
Modal ditempatkan dan disetor penuh - 1.000.000.000 saham pada tanggal 31 Desember 2021 dan 60.000 saham pada tanggal 31 Desember 2020			
	11	100.000.000.000	60.000.000.000
Saldo laba		22.747.819.960	12.769.553.768
<b>JUMLAH EKUITAS</b>		<b>122.747.819.960</b>	<b>72.769.553.768</b>
<b>JUMLAH LIABILITAS DAN EKUITAS</b>		<b>224.052.975.463</b>	<b>76.206.113.589</b>

*Catatan atas laporan keuangan terlampir merupakan bagian yang tidak terpisahkan dari laporan keuangan secara keseluruhan.*

**PT SUMBER MAS KONSTRUKSI Tbk**  
**(dahulu PT RUBENINDO ARTHA SUBUR)**  
**LAPORAN LABA RUGI DAN PENGHASILAN KOMPREHENSIF LAIN**  
**Untuk Tahun yang Berakhir pada Tanggal 31 Desember 2021**  
**(Disajikan dalam Rupiah, kecuali dinyatakan lain)**

	<u>Catatan</u>	<u>2021</u>	<u>2020</u>
<b>PENDAPATAN</b>	2i,12	126.611.879.577	60.058.689.097
<b>BEBAN POKOK PENDAPATAN</b>	2i,13	(106.648.859.272)	(52.912.145.189)
<b>LABA KOTOR</b>		<b>19.963.020.305</b>	<b>7.146.543.908</b>
<b>BEBAN UMUM DAN ADMINISTRASI</b>	2i,7, 10,14	(7.678.570.032)	(4.069.308.705)
<b>LABA USAHA</b>		<b>12.284.450.273</b>	<b>3.077.235.203</b>
Penghasilan lain-lain - bersih		272.070.847	99.680.648
<b>LABA SEBELUM BEBAN PAJAK PENGHASILAN</b>		<b>12.556.521.120</b>	<b>3.176.915.851</b>
<b>BEBAN PAJAK PENGHASILAN</b>	2i,8b	(2.702.578.865)	(676.991.551)
<b>LABA TAHUN BERJALAN</b>		<b>9.853.942.255</b>	<b>2.499.924.300</b>
<b>PENGHASILAN (BEBAN) KOMPREHENSIF LAIN</b>			
Pos yang tidak akan direklasifikasi ke laba rugi pada periode berikut:			
Imbalan kerja	2j,10	159.389.663	(410.188.818)
Manfaat (beban) pajak penghasilan terkait	8c	(35.065.726)	90.241.540
Penghasilan (beban) komprehensif lain		124.323.937	(319.947.278)
<b>TOTAL LABA KOMPREHENSIF</b>		<b>9.978.266.192</b>	<b>2.179.977.022</b>
<b>LABA PER SAHAM</b>	2m,15	<b>9,25</b>	<b>25,14</b>

*Catatan atas laporan keuangan terlampir merupakan bagian yang tidak terpisahkan dari laporan keuangan secara keseluruhan.*

**PT SUMBER MAS KONSTRUKSI Tbk**  
**(dahulu PT RUBENINDO ARTHA SUBUR)**  
**LAPORAN PERUBAHAN EKUITAS**  
**Untuk Tahun yang Berakhir pada Tanggal 31 Desember 2021**  
**(Disajikan dalam Rupiah, kecuali dinyatakan lain)**

	<u>Catatan</u>	<u>Modal Saham Ditempatkan dan Disetor Penuh</u>	<u>Saldo Laba</u>	<u>Jumlah Ekuitas</u>
<b>Saldo, 1 Januari 2020</b>		<b>2.500.000</b>	<b>10.589.576.746</b>	<b>10.592.076.746</b>
Setoran modal	11	59.997.500.000	-	59.997.500.000
Laba periode berjalan		-	2.499.924.300	2.499.924.300
Beban komprehensif lain		-	(319.947.278)	(319.947.278)
<b>Saldo, 31 Desember 2020</b>		<b>60.000.000.000</b>	<b>12.769.553.768</b>	<b>72.769.553.768</b>
Setoran modal	11	40.000.000.000	-	40.000.000.000
Laba periode berjalan		-	9.853.942.255	9.853.942.255
Penghasilan komprehensif lain		-	124.323.937	124.323.937
<b>Saldo, 31 Desember 2021</b>		<b>100.000.000.000</b>	<b>22.747.819.960</b>	<b>122.747.819.960</b>

*Catatan atas laporan keuangan terlampir merupakan bagian yang tidak terpisahkan dari laporan keuangan secara keseluruhan.*

**PT SUMBER MAS KONSTRUKSI Tbk**  
**(dahulu PT RUBENINDO ARTHA SUBUR)**  
**LAPORAN ARUS KAS**  
**Untuk Tahun yang Berakhir pada Tanggal 31 Desember 2021**  
**(Disajikan dalam Rupiah, kecuali dinyatakan lain)**

	Catatan	2021	2020
<b>ARUS KAS DARI AKTIVITAS OPERASI</b>			
Penerimaan kas dari pelanggan		220.828.344.568	64.140.056.211
Pembayaran kepada pemasok		(164.419.130.167)	(118.858.859.567)
Pembayaran kepada karyawan		(2.215.500.000)	(1.112.000.000)
Pembayaran pajak		(22.680.000)	(2.073.389.005)
Kegiatan operasional lainnya		(4.658.602.090)	34.680.648
<b>Arus Kas Bersih Diperoleh dari (Digunakan untuk) Aktivitas Operasi</b>		<b>49.512.432.311</b>	<b>(57.869.511.713)</b>
<b>ARUS KAS UNTUK AKTIVITAS INVESTASI</b>			
Perolehan aset tetap		(206.907.400)	(9.043.053.300)
<b>ARUS KAS DARI AKTIVITAS PENDANAAN</b>			
Setoran modal	11	40.000.000.000	59.997.500.000
<b>KENAIKAN (PENURUNAN) BERSIH KAS DAN BANK</b>		<b>89.305.524.911</b>	<b>(6.915.065.013)</b>
<b>KAS DAN BANK AWAL TAHUN</b>		<b>1.114.904.709</b>	<b>8.029.969.722</b>
<b>KAS DAN BANK AKHIR TAHUN</b>		<b>90.420.429.620</b>	<b>1.114.904.709</b>

*Catatan atas laporan keuangan terlampir merupakan bagian yang tidak terpisahkan dari laporan keuangan secara keseluruhan.*

**PT SUMBER MAS KONSTRUKSI Tbk**  
**(dahulu PT RUBENINDO ARTHA SUBUR)**  
**CATATAN ATAS LAPORAN KEUANGAN**  
**Tanggal 31 Desember 2021 Serta**  
**Untuk Tahun yang Berakhir pada Tanggal Tersebut**  
**(Disajikan dalam Rupiah, kecuali dinyatakan lain)**

**1. UMUM**

**a. Pendirian dan Informasi Umum Perusahaan**

PT Sumber Mas Konstruksi Tbk ("Perusahaan") didirikan pada mulanya dengan nama PT Rubenindo Artha Subur didirikan di Indonesia berdasarkan Akta Notaris E. Sianipar, S.H., No. 07 tanggal 4 Februari 1981. Akta pendirian tersebut telah mendapatkan pengesahan dari Menteri Kehakiman Republik Indonesia melalui surat No. Y.A.5/256/10, tanggal 16 Mei 1981. Nama Perusahaan berubah dari PT Rubenindo Artha Subur menjadi PT Sumber Mas Konstruksi Tbk berdasarkan Akta Notaris Bliamto Silitonga, S.H. No. 28 tanggal 14 Februari 2020. Akta perubahan ini telah disahkan oleh Menteri Hukum dan Hak Asasi Manusia melalui Surat Keputusan No. AHU-0009280.AH.01.10 tanggal 27 Februari 2020. Anggaran dasar Perusahaan telah mengalami beberapa kali perubahan, terakhir dinyatakan dengan Akta Notaris Leolin Jayayanti, S.H., M.Kn, No. 85 tanggal 29 September 2021 mengenai mengenai perubahan maksud dan tujuan serta kegiatan usaha Perusahaan, perubahan status Perusahaan menjadi Perusahaan Terbuka dan persetujuan para pemegang saham untuk melakukan Penawaran Umum Saham Perdana. Akta perubahan ini telah disahkan oleh Menteri Hukum dan Hak Asasi Manusia melalui Surat Keputusan No. AHU-0053513.AH.01.02.TAHUN 2021 tanggal 30 September 2021, serta telah diumumkan dalam Berita Negara Republik Indonesia No. 80, tanggal 5 Oktober 2021.

Sesuai dengan pasal 3 Anggaran Dasar Perusahaan, ruang lingkup kegiatan Perusahaan adalah berusaha dalam bidang konstruksi. Untuk mencapai maksud dan tujuan tersebut, Perusahaan melaksanakan kegiatan usaha utamanya dengan rincian sebagai berikut:

1. Konstruksi bangunan sipil jalan
2. Konstruksi gedung perkantoran

Selain kegiatan usaha utama tersebut, Perusahaan dapat melaksanakan kegiatan usaha penunjang yaitu konstruksi bangunan sipil jembatan, jalan layang, *fly over* dan *underpass*. Perusahaan memulai kegiatan operasi komersialnya sebagai perusahaan konstruksi kelas menengah pada tahun 2017.

Perusahaan berkedudukan di Jakarta dengan kantor berlokasi di Graha Mustika Ratu lantai 5, Jalan Gatot Subroto Nomor 74-75, Kelurahan Menteng Dalam, Kecamatan Tebet, Jakarta Selatan.

Entitas Induk langsung Perusahaan adalah PT Vina Nauli Jordania yang mayoritas sahamnya dimiliki oleh Intan Magdalena.

**b. Dewan Komisaris, Direksi, Komite Audit, Sekretaris Perusahaan, Audit Internal dan Karyawan**

Pada tanggal 31 Desember 2021, susunan Komisaris dan Dewan Direksi Perusahaan adalah sebagai berikut:

Dewan Komisaris	Direksi
Komisaris Utama : Intan Magdalena	Direktur Utama : Budi Aris P
Komisaris : Ismadi Bin Isenin	Direktur : Budiman Pramonosidi
Komisaris Independen : Profit Pardede, S. H.	

Pada tanggal 31 Desember 2020, susunan Komisaris dan Dewan Direksi Perusahaan adalah sebagai berikut:

Komisaris	Direksi
Komisaris : Intan Magdalena	Direktur Utama : Budi Aris P
	Direktur : Budiman Pramonosidi

Manajemen kunci adalah Komisaris dan Dewan Direksi Perusahaan. Ruang lingkup Direktur Utama mencakup bidang sumber daya manusia, keuangan dan akuntansi dipimpin oleh Budi Aris P dan ruang lingkup Direktur mencakup pemasaran dan operasional dipimpin oleh Budiman Pramonosidi.

**PT SUMBER MAS KONSTRUKSI Tbk**  
**(dahulu PT RUBENINDO ARTHA SUBUR)**  
**CATATAN ATAS LAPORAN KEUANGAN**  
**Tanggal 31 Desember 2021 Serta**  
**Untuk Tahun yang Berakhir pada Tanggal Tersebut**  
**(Disajikan dalam Rupiah, kecuali dinyatakan lain)**

---

**1. UMUM (lanjutan)**

**b. Dewan Komisaris, Direksi, Komite Audit, Sekretaris Perusahaan, Audit Internal dan Karyawan (lanjutan)**

Susunan anggota komite audit Perusahaan pada 31 Desember 2021 adalah sebagai berikut:

Ketua	: Profit Pardede, SH
Anggota	: Rinaldi Vivenda, SE, CPAI, CPA
Anggota	: Yoyo Karioso, SE

Pada tanggal 31 Desember 2021, Sekretaris Perusahaan Perusahaan adalah Marlina Silaen.

Pada tanggal 31 Desember 2021, Auditor Internal dan Kepala Unit Audit Internal Perusahaan adalah Sobirin, SE.

Imbalan jangka pendek berupa gaji dan tunjangan yang diberikan kepada Komisaris dan Dewan Direksi untuk tahun yang berakhir pada tanggal 31 Desember 2021 dan 2020, secara keseluruhan masing-masing berjumlah sebesar Rp1.080.000.000 dan Rp980.000.000 atau mewakili masing-masing 37% dan 78% dari jumlah beban gaji dan tunjangan dalam akun "Beban Umum dan Administrasi".

Pada tanggal 31 Desember 2021 dan 2020, Perusahaan masing-masing memiliki 18 dan 11 karyawan tetap (tidak diaudit).

**c. Penyelesaian Laporan Keuangan**

Manajemen Perusahaan bertanggung jawab atas penyusunan laporan keuangan ini yang telah diselesaikan dan diotorisasi untuk diterbitkan oleh manajemen Perusahaan pada tanggal 30 Mei 2022.

**2. IKHTISAR KEBIJAKAN AKUNTANSI YANG SIGNIFIKAN**

**a. Dasar Penyusunan Laporan Keuangan**

Laporan keuangan PT Sumber Mas Konstruksi Tbk (dahulu PT Rubenindo Artha Subur) disusun berdasarkan standar akuntansi keuangan di Indonesia yaitu Standar Akuntansi Keuangan di Indonesia (SAK), yang mencakup Pernyataan Standar Akuntansi Keuangan (PSAK) dan Interpretasi Standar Akuntansi Keuangan (ISAK) yang diterbitkan oleh Dewan Standar Akuntansi Keuangan Ikatan Akuntan Indonesia (DSAK-IAI) serta peraturan regulator pasar modal untuk entitas yang berada di bawah pengawasannya.

Kebijakan akuntansi yang diterapkan dalam penyusunan laporan keuangan adalah selaras dengan kebijakan akuntansi yang diterapkan dalam penyusunan laporan keuangan Perusahaan untuk tahun yang berakhir pada tanggal 31 Desember 2020, kecuali bagi penerapan beberapa PSAK yang telah direvisi. Seperti diungkapkan dalam catatan-catatan terkait atas laporan keuangan, beberapa standar akuntansi yang telah direvisi dan diterbitkan, diterapkan efektif tanggal 1 Januari 2021.

Laporan keuangan, kecuali untuk laporan arus kas, disusun berdasarkan dasar akrual dengan menggunakan konsep harga perolehan, kecuali beberapa akun tertentu disusun berdasarkan pengukuran lain sebagaimana diuraikan dalam kebijakan akuntansi masing-masing akun tersebut.

Laporan arus kas disusun dengan menggunakan metode langsung dengan mengelompokkan arus kas dalam aktivitas operasi, investasi dan pendanaan.

Mata uang pelaporan yang digunakan dalam penyusunan laporan keuangan adalah Rupiah, yang merupakan mata uang fungsional Perusahaan.

**PT SUMBER MAS KONSTRUKSI Tbk**  
**(dahulu PT RUBENINDO ARTHA SUBUR)**  
**CATATAN ATAS LAPORAN KEUANGAN**  
**Tanggal 31 Desember 2021 Serta**  
**Untuk Tahun yang Berakhir pada Tanggal Tersebut**  
**(Disajikan dalam Rupiah, kecuali dinyatakan lain)**

---

**2. IKHTISAR KEBIJAKAN AKUNTANSI YANG SIGNIFIKAN (lanjutan)**

**a. Dasar Penyusunan Laporan Keuangan (lanjutan)**

Untuk memberikan pemahaman yang lebih baik atas kinerja keuangan Perusahaan, karena sifat dan jumlahnya yang signifikan, beberapa item pendapatan dan beban telah disajikan secara terpisah.

Penyusunan laporan keuangan sesuai dengan standar akuntansi keuangan di Indonesia mengharuskan penggunaan estimasi dan asumsi. Hal tersebut juga mengharuskan manajemen untuk membuat pertimbangan dalam proses penerapan kebijakan akuntansi Perusahaan. Area yang kompleks atau memerlukan tingkat pertimbangan yang lebih tinggi atau area dimana asumsi dan estimasi dapat berdampak signifikan terhadap laporan keuangan diungkapkan di Catatan 3.

**b. Standar, Amendemen/Penyesuaian dan Interpretasi Standar yang Berlaku Efektif pada Tahun Berjalan**

Dalam tahun berjalan, Perusahaan telah menerapkan standar dan sejumlah amendemen/penyesuaian/interpretasi PSAK yang relevan dengan operasinya dan efektif untuk periode akuntansi yang berlaku efektif mulai 1 Januari 2021 dan 1 April 2021, tidak menimbulkan perubahan substansial terhadap kebijakan akuntansi Perusahaan dan pengaruh yang material atas jumlah yang dilaporkan atas tahun berjalan atau tahun sebelumnya.

- Reformasi Acuan Suku Bunga - Tahap 2 (Amendemen-amendemen atas PSAK 71 Instrumen Keuangan, PSAK 55 Instrumen Keuangan: Pengakuan dan Pengukuran, PSAK 60 Instrumen Keuangan: Pengungkapan, PSAK 62 Kontrak Asuransi, dan PSAK 73 Sewa)

Amendemen tersebut memungkinkan entitas untuk mencerminkan efek transisi dari suku bunga acuan, seperti interbank offered rates (IBORs) ke suku bank acuan alternatif tanpa menimbulkan dampak akuntansi yang tidak memberikan informasi yang berguna bagi pengguna laporan keuangan.

- Amendemen PSAK 73 - Konsesi sewa terkait Covid-19 setelah 30 Juni 2021

Amendemen tersebut memperpanjang kebijakan praktis konsesi sewa terkait Covid-19 dimana segala bentuk pengurangan pembayaran sewa hanya memengaruhi pembayaran sewa pada atau sebelum tanggal 30 Juni 2022.

- Amendemen PSAK 22 tentang Definisi Bisnis

Amendemen tersebut mengklarifikasi definisi bisnis untuk membantu entitas dalam menentukan apakah suatu transaksi harus dicatat sebagai kombinasi bisnis atau akuisisi aset.

**PT SUMBER MAS KONSTRUKSI Tbk**  
**(dahulu PT RUBENINDO ARTHA SUBUR)**  
**CATATAN ATAS LAPORAN KEUANGAN**  
**Tanggal 31 Desember 2021 Serta**  
**Untuk Tahun yang Berakhir pada Tanggal Tersebut**  
**(Disajikan dalam Rupiah, kecuali dinyatakan lain)**

---

**2. IKHTISAR KEBIJAKAN AKUNTANSI YANG SIGNIFIKAN (lanjutan)**

**c. Standar, Amendemen/Penyesuaian dan Interpretasi Standar Telah Diterbitkan Tapi Belum Diterapkan**

Pada tanggal persetujuan laporan keuangan, standar, interpretasi dan amendemen-amendemen atas PSAK yang relevan bagi Perusahaan, yang telah diterbitkan namun belum berlaku efektif, dengan penerapan dini diijinkan, adalah sebagai berikut:

Efektif untuk periode yang dimulai pada atau setelah tanggal 1 Januari 2022

- PSAK 57 (Amendemen) Provisi, Liabilitas Kontinjensi dan Aset Kontinjensi tentang Kontrak Memberatkan - Biaya Memenuhi Kontrak
- Penyesuaian Tahunan 2021 atas PSAK (amendemen PSAK 69 Agrikultur, PSAK 71 Instrumen Keuangan, dan PSAK 73 Sewa)

Efektif untuk periode yang dimulai pada atau setelah tanggal 1 Januari 2023

- PSAK 1 (Amendemen) Penyajian Laporan Keuangan: Klasifikasi Liabilitas sebagai Jangka Pendek atau Jangka Panjang
- PSAK 16 (Amendemen) Aset Tetap: Hasil Sebelum Penggunaan yang Diintensikan
- PSAK 25 (Amendemen) Kebijakan Akuntansi, Perubahan Estimasi Akuntansi, dan Kesalahan: Definisi Estimasi Akuntansi
- PSAK 1 (Amendemen) Penyajian Laporan Keuangan: Pengungkapan Kebijakan Akuntansi

Sampai dengan tanggal penerbitan laporan keuangan, dampak dari penerapan standar, amendemen dan interpretasi tersebut terhadap laporan keuangan tidak dapat diketahui atau diestimasi oleh manajemen.

**d. Klasifikasi Lancar/Jangka Pendek dan Tidak Lancar/Jangka Panjang**

Perusahaan menyajikan aset dan liabilitas dalam laporan posisi keuangan berdasarkan klasifikasi lancar/tak lancar. Suatu aset disajikan lancar bila:

- i) akan direalisasi, dijual atau dikonsumsi dalam siklus operasi normal,
- ii) untuk diperdagangkan,
- iii) akan direalisasi dalam 12 bulan setelah tanggal pelaporan, atau kas atau setara kas kecuali yang dibatasi penggunaannya atau akan digunakan untuk melunasi suatu liabilitas dalam paling lambat 12 bulan setelah tanggal pelaporan.

Seluruh aset lain diklasifikasikan sebagai tidak lancar.

Suatu liabilitas disajikan lancar/jangka pendek bila:

- i) akan dilunasi dalam siklus operasi normal,
- ii) untuk diperdagangkan,
- ii) akan dilunasi dalam 12 bulan setelah tanggal pelaporan, atau
- iii) tidak ada hak tanpa syarat untuk menanggihkan pelunasannya dalam paling tidak 12 bulan setelah tanggal pelaporan.

Seluruh liabilitas lain diklasifikasikan sebagai jangka panjang.

Aset dan liabilitas pajak tangguhan diklasifikasikan sebagai aset dan liabilitas jangka panjang.

**PT SUMBER MAS KONSTRUKSI Tbk**  
**(dahulu PT RUBENINDO ARTHA SUBUR)**  
**CATATAN ATAS LAPORAN KEUANGAN**  
**Tanggal 31 Desember 2021 Serta**  
**Untuk Tahun yang Berakhir pada Tanggal Tersebut**  
**(Disajikan dalam Rupiah, kecuali dinyatakan lain)**

---

**2. IKHTISAR KEBIJAKAN AKUNTANSI YANG SIGNIFIKAN (lanjutan)**

**e. Instrumen Keuangan**

Perusahaan mengklasifikasikan instrumen keuangan menjadi aset keuangan dan liabilitas keuangan. Instrumen keuangan adalah setiap kontrak yang menimbulkan aset keuangan pada satu entitas dan liabilitas keuangan atau instrumen ekuitas pada entitas lain.

Klasifikasi

i. Aset keuangan

Aset keuangan diklasifikasikan pada saat pengakuan awal dan selanjutnya diukur pada (i) biaya perolehan diamortisasi, (ii) nilai wajar melalui penghasilan komprehensif lain ("FVTOCI"), dan (iii) nilai wajar melalui laba rugi ("FVTPL").

Perusahaan mengukur aset keuangan pada biaya perolehan diamortisasi jika kedua kondisi berikut dipenuhi:

- Aset keuangan dikelola dalam model bisnis yang bertujuan untuk memiliki aset keuangan dalam rangka mendapatkan arus kas kontraktual; dan
- Persyaratan kontraktual dari aset keuangan yang pada tanggal tertentu meningkatkan arus kas yang semata dari pembayaran pokok dan bunga dari jumlah pokok terutang.

Aset keuangan Perusahaan terdiri dari kas dan bank dan piutang usaha yang diklasifikasikan sebagai aset yang diukur dengan biaya diamortisasi.

ii. Liabilitas Keuangan

Perusahaan mengklasifikasikan liabilitas keuangannya pada pengakuan awal sebagai (i) liabilitas keuangan diukur pada nilai wajar melalui laba rugi ("FVTPL") atau (ii) liabilitas keuangan diukur pada biaya perolehan diamortisasi.

Perusahaan tidak memiliki liabilitas keuangan.

Pengakuan dan pengukuran

i. Aset Keuangan

Klasifikasi aset keuangan pada pengakuan awal tergantung pada karakteristik arus kas kontraktual aset keuangan dan model bisnis Perusahaan dalam mengelola aset keuangan tersebut. Kecuali untuk piutang usaha yang tidak memiliki komponen pendanaan yang signifikan dan atau saat Perusahaan menerapkan panduan praktis, pada saat pengakuan awal Perusahaan mengukur aset keuangan pada nilai wajarnya ditambah, dalam hal aset keuangan tidak diukur pada FVTPL, biaya transaksi. Untuk piutang usaha yang tidak memiliki komponen pendanaan yang signifikan atau ketika Perusahaan menerapkan panduan praktis, diukur sesuai harga transaksi seperti yang didefinisikan dalam PSAK 72.

Agar dapat diklasifikasikan dan diukur pada biaya perolehan diamortisasi atau FVTOCI, aset keuangan harus memiliki arus kas yang semata dari pembayaran pokok dan bunga dari jumlah pokok terutang. Pengujian ini dikenal sebagai *solely payment of principal and interest (SPPI)* testing dan dilakukan pada tingkat instrumen.

**PT SUMBER MAS KONSTRUKSI Tbk**  
**(dahulu PT RUBENINDO ARTHA SUBUR)**  
**CATATAN ATAS LAPORAN KEUANGAN**  
**Tanggal 31 Desember 2021 Serta**  
**Untuk Tahun yang Berakhir pada Tanggal Tersebut**  
**(Disajikan dalam Rupiah, kecuali dinyatakan lain)**

---

**2. IKHTISAR KEBIJAKAN AKUNTANSI YANG SIGNIFIKAN (lanjutan)**

**e. Instrumen Keuangan (lanjutan)**

Pengakuan dan pengukuran

i. Aset Keuangan (lanjutan)

Model bisnis Perusahaan dalam mengelola aset keuangan mengacu kepada bagaimana Perusahaan mengelola aset keuangan untuk menghasilkan arus kas. Model bisnis menentukan apakah arus kas akan dihasilkan dari memperoleh arus kas kontraktual, menjual aset keuangan atau keduanya.

Pembelian atau penjualan aset keuangan yang memerlukan penyerahan aset dalam kurun waktu yang telah ditetapkan oleh peraturan atau kebiasaan yang berlaku di pasar (pembelian yang lazim) diakui pada tanggal perdagangan, yaitu tanggal Perusahaan berkomitmen untuk membeli atau menjual aset tersebut.

Untuk tujuan pengukuran setelah pengakuan awal, aset keuangan diklasifikasikan kedalam kategori aset keuangan diukur pada biaya perolehan diamortisasi (instrumen utang).

Kategori ini merupakan yang paling relevan bagi Perusahaan.

Aset keuangan diukur pada biaya perolehan diamortisasi setelah pengakuan awal diukur menggunakan metode suku bunga efektif ("SBE") dan merupakan subjek penurunan nilai. Keuntungan dan kerugian diakui pada laba rugi saat aset dihentikan pengakuannya, dimodifikasi atau mengalami penurunan nilai. Perhitungan tersebut mempertimbangkan premium atau diskonto pada saat perolehan dan termasuk biaya transaksi dan biaya yang merupakan bagian yang tak terpisahkan dari suku bunga efektif.

ii. Liabilitas Keuangan

Instrumen keuangan yang diterbitkan atau komponen dari instrumen keuangan tersebut, yang tidak diklasifikasikan sebagai liabilitas keuangan yang diukur pada FVTPL diklasifikasikan sebagai liabilitas keuangan lain-lain, jika substansi perjanjian kontraktual mengharuskan Perusahaan untuk menyerahkan kas atau aset keuangan lain kepada pemegang instrumen keuangan, atau jika liabilitas tersebut diselesaikan tidak melalui penukaran kas atau aset keuangan lain atau saham sendiri yang jumlahnya tetap atau telah ditetapkan.

**PT SUMBER MAS KONSTRUKSI Tbk**  
**(dahulu PT RUBENINDO ARTHA SUBUR)**  
**CATATAN ATAS LAPORAN KEUANGAN**  
**Tanggal 31 Desember 2021 Serta**  
**Untuk Tahun yang Berakhir pada Tanggal Tersebut**  
**(Disajikan dalam Rupiah, kecuali dinyatakan lain)**

---

**2. IKHTISAR KEBIJAKAN AKUNTANSI YANG SIGNIFIKAN (lanjutan)**

**e. Instrumen Keuangan (lanjutan)**

Pengakuan dan pencukuran (lanjutan)

ii. Liabilitas Keuangan (lanjutan)

Pengukuran liabilitas keuangan tergantung pada klasifikasinya sebagai berikut:

- Liabilitas keuangan pada biaya perolehan amortisasi

Kategori ini merupakan yang paling relevan bagi Perusahaan. Setelah pengakuan awal, pinjaman diukur pada biaya perolehan yang diamortisasi dengan menggunakan metode SBE. Keuntungan dan kerugian diakui dalam laporan laba rugi dan penghasilan komprehensif lain hingga liabilitas dihentikan pengakuannya melalui proses amortisasi menggunakan metode SBE. Biaya perolehan dimortisasi dihitung dengan mempertimbangkan setiap diskon atau premi pada perolehan awal dan biaya yang merupakan bagian integral dari metode SBE. Amortisasi metode SBE diakui sebagai biaya pendanaan pada laporan laba rugi. Kategori ini umumnya berlaku untuk pinjaman berbunga dan pinjaman lainnya.

Saling Hapus Instrumen Keuangan

Aset keuangan dan liabilitas keuangan saling hapus dan nilai bersihnya dilaporkan dalam laporan posisi keuangan jika, dan hanya jika, terdapat hak yang berkekuatan hukum untuk melakukan saling hapus atas jumlah yang telah diakui dari aset keuangan dan terdapat maksud untuk menyelesaikan dengan menggunakan dasar neto, atau untuk merealisasikan aset dan menyelesaikan liabilitasnya secara bersamaan.

Nilai Wajar dari Instrumen Keuangan

Nilai wajar instrumen keuangan yang diperdagangkan secara aktif di pasar keuangan yang terorganisasi, jika ada, ditentukan dengan mengacu pada kuotasi harga penawaran atau permintaan (*bid or ask prices*) pada penutupan perdagangan pada akhir periode pelaporan.

Untuk instrumen keuangan yang tidak memiliki pasar aktif, nilai wajar ditentukan dengan menggunakan teknik penilaian. Teknik penilaian mencakup penggunaan transaksi pasar terkini yang dilakukan secara wajar oleh pihak-pihak yang berkeinginan dan memahami (*recent arm's length market transactions*); penggunaan nilai wajar terkini instrumen lain yang secara substansial sama; analisa arus kas yang didiskonto; atau model penilaian lain.

Bila nilai wajar instrumen keuangan yang tidak diperdagangkan di pasar aktif tidak dapat ditentukan secara handal, aset keuangan tersebut diakui dan diukur pada nilai tercatatnya.

**PT SUMBER MAS KONSTRUKSI Tbk**  
**(dahulu PT RUBENINDO ARTHA SUBUR)**  
**CATATAN ATAS LAPORAN KEUANGAN**  
**Tanggal 31 Desember 2021 Serta**  
**Untuk Tahun yang Berakhir pada Tanggal Tersebut**  
**(Disajikan dalam Rupiah, kecuali dinyatakan lain)**

---

**2. IKHTISAR KEBIJAKAN AKUNTANSI YANG SIGNIFIKAN (lanjutan)**

**e. Instrumen Keuangan (lanjutan)**

Penurunan Nilai Aset Keuangan

Perusahaan mengakui cadangan untuk kerugian kredit ekspektasian ("ECL") untuk seluruh instrumen utang yang tidak diklasifikasikan sebagai diukur pada FVTPL. ECL didasarkan pada perbedaan antara arus kas kontraktual yang tertuang dalam kontrak dan seluruh arus kas yang diharapkan akan diterima Perusahaan, didiskontokan menggunakan suku bunga efektif awal. Arus kas yang diharapkan akan diterima tersebut mencakup arus kas dari penjualan agunan yang dimiliki atau perluasan kredit lainnya yang merupakan bagian integral dari persyaratan kontrak.

ECL diakui dalam dua tahap. Untuk risiko kredit atas instrumen keuangan yang tidak mengalami peningkatan secara signifikan sejak pengakuan awal, pengukuran penyisihan kerugian dilakukan sejumlah ECL 12 bulan. Untuk risiko kredit atas instrumen keuangan yang mengalami peningkatan secara signifikan sejak pengakuan awal, penyisihan kerugian dilakukan sepanjang sisa umurnya, terlepas dari waktu terjadinya *default* (sepanjang umur ECL).

Untuk piutang usaha, Perusahaan menerapkan panduan praktis dalam menghitung ECL. Oleh karena itu, Perusahaan tidak mengidentifikasi perubahan dalam risiko kredit, melainkan mengukur penyisihan kerugian sejumlah ECL sepanjang umur. Perusahaan telah membentuk matriks provisi yang didasarkan pada data historis kerugian kredit, disesuaikan dengan faktor-faktor perkiraan masa depan (*forward-looking*) khusus terkait pelanggan dan lingkungan ekonomi.

Perusahaan mempertimbangkan aset keuangan memenuhi definisi default ketika telah menunggak lebih dari 1 tahun. Namun, dalam kasus-kasus tertentu, Perusahaan juga dapat menganggap aset keuangan dalam keadaan default ketika informasi internal atau eksternal menunjukkan bahwa Perusahaan tidak mungkin menerima arus kas kontraktual secara penuh tanpa melakukan perluasan persyaratan kredit. Piutang usaha dihapusbukukan ketika kecil kemungkinan untuk memulihkan arus kas kontraktual, setelah semua upaya penagihan telah dilakukan dan telah sepenuhnya dilakukan penyisihan.

Penghentian Pengakuan

i. Aset Keuangan

Suatu aset keuangan, atau mana yang berlaku, bagian dari aset keuangan atau bagian dari kelompok aset keuangan sejenis, dihentikan pengakuannya pada saat:

- a. hak kontraktual atas arus kas yang berasal dari aset keuangan tersebut berakhir; atau
- b. Perusahaan mentransfer hak kontraktual untuk menerima arus kas yang berasal dari aset keuangan atau menanggung kewajiban untuk membayar arus kas yang diterima tanpa penundaan yang signifikan kepada pihak ketiga melalui suatu kesepakatan penyerahan dan (i) secara substansial mentransfer seluruh risiko dan manfaat atas kepemilikan aset keuangan tersebut, atau (ii) secara substansial tidak mentransfer dan tidak memiliki seluruh risiko dan manfaat atas kepemilikan aset keuangan tersebut, namun telah mentransfer pengendalian atas aset keuangan tersebut.

Ketika Perusahaan telah mentransfer hak untuk menerima arus kas dari aset atau telah menandatangani kesepakatan pelepasan (*pass through arrangement*), dan secara substansial tidak mentransfer dan tidak memiliki seluruh risiko dan manfaat atas aset keuangan, maupun mentransfer pengendalian atas aset, aset tersebut diakui sejauh keterlibatan berkelanjutan Perusahaan terhadap aset keuangan tersebut.

**PT SUMBER MAS KONSTRUKSI Tbk**  
**(dahulu PT RUBENINDO ARTHA SUBUR)**  
**CATATAN ATAS LAPORAN KEUANGAN**  
**Tanggal 31 Desember 2021 Serta**  
**Untuk Tahun yang Berakhir pada Tanggal Tersebut**  
**(Disajikan dalam Rupiah, kecuali dinyatakan lain)**

---

**2. IKHTISAR KEBIJAKAN AKUNTANSI YANG SIGNIFIKAN (lanjutan)**

**e. Instrumen Keuangan (lanjutan)**

Penghentian Pengakuan (lanjutan)

i. Aset Keuangan (lanjutan)

Keterlibatan berkelanjutan yang berbentuk pemberian jaminan atas aset yang ditransfer diukur sebesar jumlah terendah dari jumlah tercatat aset dan jumlah maksimal dari pembayaran yang diterima yang mungkin harus dibayar kembali.

Dalam hal ini, Perusahaan juga mengakui liabilitas terkait. Aset yang ditransfer dan liabilitas terkait diukur dengan dasar yang mencerminkan hak dan liabilitas yang masih dimiliki Perusahaan.

Pada saat penghentian pengakuan atas aset keuangan secara keseluruhan, maka selisih antara nilai tercatat dan jumlah dari (i) pembayaran yang diterima, termasuk setiap aset baru yang diperoleh dikurangi setiap liabilitas baru yang harus ditanggung; dan (ii) setiap keuntungan atau kerugian kumulatif yang diakui pada pendapatan komprehensif lain harus diakui pada laporan laba rugi.

ii. Liabilitas Keuangan

Liabilitas keuangan dihentikan pengakuannya ketika liabilitas yang ditetapkan dalam kontrak dihentikan atau dibatalkan atau kadaluarsa.

Ketika liabilitas keuangan saat ini digantikan dengan yang lain dari pemberi pinjaman yang sama dengan persyaratan yang berbeda secara substansial, atau modifikasi secara substansial atas ketentuan liabilitas keuangan yang saat ini ada, maka pertukaran atau modifikasi tersebut dicatat sebagai penghapusan liabilitas keuangan awal dan pengakuan liabilitas keuangan baru, dan selisih antara nilai tercatat liabilitas keuangan tersebut diakui sebagai laba rugi.

**f. Pengukuran Nilai Wajar**

Nilai wajar adalah harga yang akan diterima dari menjual suatu aset atau harga yang akan dibayar untuk mengalihkan suatu liabilitas dalam transaksi teratur antara pelaku pasar pada tanggal pengukuran. Pengukuran nilai wajar mengasumsikan bahwa transaksi untuk menjual aset atau mengalihkan liabilitas terjadi:

1. di pasar utama untuk aset atau liabilitas tersebut; atau
2. jika tidak terdapat pasar utama di pasar yang paling menguntungkan untuk aset atau liabilitas tersebut.

Perusahaan harus memiliki akses ke pasar utama atau pasar yang paling menguntungkan.

Nilai wajar aset atau liabilitas diukur menggunakan asumsi yang akan digunakan pelaku pasar ketika menentukan harga aset atau liabilitas tersebut dengan asumsi bahwa pelaku pasar bertindak dalam kepentingan ekonomi terbaiknya.

Pengukuran nilai wajar aset non-keuangan memperhitungkan kemampuan pelaku pasar untuk menghasilkan manfaat ekonomis dengan menggunakan aset dalam penggunaan tertinggi dan terbaiknya, atau dengan menjualnya kepada pelaku pasar lain yang akan menggunakan aset tersebut dalam penggunaan tertinggi dan terbaiknya.

Perusahaan menggunakan teknik penilaian yang sesuai dengan keadaan dan data yang memadai tersedia untuk mengukur nilai wajar, dengan memaksimalkan masukan (*input*) yang dapat diamati (*observable*) yang relevan dan meminimalkan masukan (*input*) yang tidak dapat diamati (*unobservable*).

**PT SUMBER MAS KONSTRUKSI Tbk**  
**(dahulu PT RUBENINDO ARTHA SUBUR)**  
**CATATAN ATAS LAPORAN KEUANGAN**  
**Tanggal 31 Desember 2021 Serta**  
**Untuk Tahun yang Berakhir pada Tanggal Tersebut**  
**(Disajikan dalam Rupiah, kecuali dinyatakan lain)**

---

**2. IKHTISAR KEBIJAKAN AKUNTANSI YANG SIGNIFIKAN (lanjutan)**

**f. Pengukuran Nilai Wajar (lanjutan)**

Seluruh aset dan liabilitas, baik yang diukur pada nilai wajar, atau dimana nilai wajar aset atau liabilitas tersebut diungkapkan, dikategorikan dalam hirarki nilai wajar, berdasarkan tingkat input terendah yang signifikan terhadap keseluruhan pengukuran, sebagai berikut:

1. Tingkat 1 - harga kuotasian (tanpa penyesuaian) di pasar aktif untuk aset atau liabilitas yang identik.
2. Tingkat 2 - teknik penilaian dimana tingkat input terendah yang signifikan terhadap pengukuran nilai wajar dapat diobservasi, baik secara langsung maupun tidak langsung.
3. Tingkat 3 - teknik penilaian dimana tingkat input terendah yang signifikan terhadap pengukuran nilai wajar tidak dapat diobservasi.

Untuk aset dan liabilitas yang diukur pada nilai wajar secara berulang dalam laporan keuangan, maka Perusahaan menentukan apakah telah terjadi transfer di antara tingkat hirarki nilai wajar dengan cara menilai kembali pengkategorian tingkat nilai wajar (berdasarkan tingkat input terendah yang signifikan terhadap keseluruhan pengukuran) pada setiap akhir periode pelaporan.

**g. Aset Tetap**

Aset tetap, dinyatakan sebesar biaya perolehan setelah dikurangi akumulasi penyusutan dan rugi penurunan nilai, jika ada. Biaya perolehan termasuk biaya penggantian bagian aset tetap saat biaya tersebut terjadi, jika memenuhi kriteria pengakuan. Selanjutnya, pada saat inspeksi yang signifikan dilakukan, biaya inspeksi itu diakui ke dalam jumlah tercatat aset tetap sebagai suatu penggantian jika memenuhi kriteria pengakuan. Semua biaya perbaikan dan pemeliharaan yang tidak memenuhi kriteria pengakuan diakui dalam laporan laba rugi pada saat terjadinya.

Penyusutan dihitung dengan menggunakan metode garis lurus berdasarkan taksiran masa manfaat ekonomis alat proyek dan peralatan kantor selama 4 tahun.

Setelah penerapan PSAK 73, Perusahaan menganalisa fakta dan keadaan untuk masing-masing jenis hak atas tanah dalam menentukan akuntansi untuk masing-masing hak atas tanah tersebut sehingga dapat merepresentasikan dengan tepat suatu kejadian atau transaksi ekonomik yang mendasarinya.

Jika hak atas tanah tersebut tidak mengalihkan pengendalian atas aset pendasar kepada Perusahaan, melainkan mengalihkan hak untuk menggunakan aset pendasar, Perusahaan menerapkan perlakuan akuntansi atas transaksi tersebut sebagai sewa berdasarkan PSAK 73, "Sewa". Jika hak atas tanah secara substansi menyerupai pembelian tanah, maka Perusahaan menerapkan PSAK 16 "Aset tetap".

Jumlah tercatat aset tetap dihentikan pengakuannya pada saat dilepaskan atau saat tidak ada manfaat ekonomis masa depan yang diharapkan dari penggunaannya. Laba atau rugi yang timbul dari penghentian pengakuan aset diakui dalam laba rugi pada tahun aset tersebut dihentikan pengakuannya.

Nilai residu, estimasi masa manfaat dan metode penyusutan direview dan disesuaikan, setiap akhir tahun, bila diperlukan.

**h. Penurunan Nilai Aset Nonkeuangan**

Pada setiap akhir periode pelaporan, Perusahaan menilai apakah terdapat indikasi suatu aset mengalami penurunan nilai. Jika terdapat indikasi tersebut atau pada saat pengujian penurunan nilai aset diperlukan, maka Perusahaan membuat estimasi jumlah terpulihkan aset tersebut.

**PT SUMBER MAS KONSTRUKSI Tbk**  
**(dahulu PT RUBENINDO ARTHA SUBUR)**  
**CATATAN ATAS LAPORAN KEUANGAN**  
**Tanggal 31 Desember 2021 Serta**  
**Untuk Tahun yang Berakhir pada Tanggal Tersebut**  
**(Disajikan dalam Rupiah, kecuali dinyatakan lain)**

---

**2. IKHTISAR KEBIJAKAN AKUNTANSI YANG SIGNIFIKAN (lanjutan)**

**h. Penurunan Nilai Aset Nonkeuangan (lanjutan)**

Jumlah terpulihkan yang ditentukan untuk aset individual adalah jumlah yang lebih tinggi antara nilai wajar aset atau Unit Penghasil Kas (UPK) dikurangi biaya untuk menjual dengan nilai pakainya, kecuali aset tersebut tidak menghasilkan arus kas masuk yang sebagian besar independen dari aset atau kelompok aset lain. Jika nilai tercatat aset lebih besar daripada nilai terpulihkannya, maka aset tersebut mengalami penurunan nilai dan nilai tercatat aset diturunkan menjadi sebesar nilai terpulihkannya. Rugi penurunan nilai dari operasi yang dilanjutkan diakui pada laporan laba rugi dan penghasilan komprehensif lain sebagai "rugi penurunan nilai".

Dalam menghitung nilai pakai, estimasi arus kas masa depan bersih didiskontokan ke nilai kini dengan menggunakan tingkat diskonto sebelum pajak yang menggambarkan penilaian pasar terkini atas nilai waktu dari uang dan risiko spesifik dari aset. Dalam menentukan nilai wajar dikurangi biaya untuk menjual, digunakan harga penawaran pasar terakhir, jika tersedia. Jika tidak terdapat transaksi tersebut, Perusahaan menggunakan model penilaian yang sesuai untuk menentukan nilai wajar aset. Perhitungan-perhitungan ini dikuatkan oleh penilaian berganda atau indikasi nilai wajar yang tersedia.

Penilaian dilakukan pada akhir setiap periode pelaporan tahunan apakah terdapat indikasi bahwa rugi penurunan nilai yang telah diakui dalam periode sebelumnya untuk aset mungkin tidak ada lagi atau mungkin telah menurun.

Kerugian penurunan nilai yang telah diakui dalam periode sebelumnya untuk aset selain *goodwill* dibalik hanya jika terdapat perubahan asumsi-asumsi yang digunakan untuk menentukan jumlah terpulihkan aset tersebut sejak rugi penurunan nilai terakhir diakui. Dalam hal ini, jumlah tercatat aset dinaikkan ke jumlah terpulihkannya. Pembalikan tersebut dibatasi sehingga jumlah tercatat aset tidak melebihi jumlah terpulihkannya maupun jumlah tercatat, neto setelah penyusutan, seandainya tidak ada rugi penurunan nilai yang telah diakui untuk aset tersebut pada tahun sebelumnya. Pembalikan rugi penurunan nilai diakui dalam laporan laba rugi dan penghasilan komprehensif lain. Setelah pembalikan tersebut, penyusutan aset tersebut disesuaikan di periode mendatang untuk mengalokasikan jumlah tercatat aset yang direvisi, dikurangi nilai sisanya, dengan dasar yang sistematis selama sisa umur manfaatnya.

Manajemen berkeyakinan bahwa tidak terdapat indikasi atas penurunan nilai aset non-keuangan pada tanggal 31 Desember 2021 dan 2020.

**i. Pajak Penghasilan**

Beban pajak terdiri dari pajak kini dan tangguhan. Beban pajak diakui dalam laporan laba rugi kecuali untuk transaksi yang berhubungan dengan transaksi diakui diluar laba rugi, baik dalam penghasilan komprehensif lain atau langsung pada ekuitas.

Pajak kini

Beban pajak kini dihitung dengan menggunakan tarif pajak yang berlaku pada tanggal pelaporan keuangan, dan ditetapkan berdasarkan taksiran penghasilan kena pajak tahun berjalan. Manajemen secara periodik mengevaluasi posisi yang dilaporkan di Surat Pemberitahuan Tahunan (SPT) sehubungan dengan situasi dimana aturan pajak yang berlaku membutuhkan interpretasi. Jika perlu, manajemen menentukan provisi berdasarkan jumlah yang diharapkan akan dibayar kepada otoritas pajak.

Kekurangan atau kelebihan pembayaran pajak penghasilan badan dicatat sebagai bagian dari beban pajak kini dalam laporan laba rugi dan penghasilan komprehensif lain.

Koreksi terhadap liabilitas perpajakan diakui pada saat surat ketetapan pajak diterima. Jika Perusahaan mengajukan keberatan, Perusahaan mempertimbangkan apakah besar kemungkinan otoritas pajak akan menerima keberatan tersebut dan merefleksikan dampaknya terhadap liabilitas perpajakan Perusahaan.

**PT SUMBER MAS KONSTRUKSI Tbk**  
**(dahulu PT RUBENINDO ARTHA SUBUR)**  
**CATATAN ATAS LAPORAN KEUANGAN**  
**Tanggal 31 Desember 2021 Serta**  
**Untuk Tahun yang Berakhir pada Tanggal Tersebut**  
**(Disajikan dalam Rupiah, kecuali dinyatakan lain)**

---

**2. IKHTISAR KEBIJAKAN AKUNTANSI YANG SIGNIFIKAN (lanjutan)**

**i. Pajak Penghasilan (lanjutan)**

Pajak tangguhan

Pajak tangguhan diukur dengan metode liabilitas atas beda waktu pada tanggal pelaporan antara dasar pengenaan pajak untuk aset dan liabilitas dengan nilai tercatatnya untuk tujuan pelaporan keuangan. Liabilitas pajak tangguhan diakui untuk semua perbedaan temporer kena pajak dengan beberapa pengecualian. Aset pajak tangguhan diakui untuk perbedaan temporer yang boleh dikurangkan dan rugi fiskal apabila terdapat kemungkinan besar bahwa jumlah laba kena pajak pada masa mendatang akan memadai untuk mengkompensasi perbedaan temporer dan rugi fiskal.

Jumlah tercatat aset pajak tangguhan dikaji ulang pada akhir periode pelaporan, dan mengurangi jumlah tercatat jika kemungkinan besar laba kena pajak tidak lagi tersedia dalam jumlah yang memadai untuk mengkompensasi sebagian atau seluruh aset pajak tangguhan. Aset pajak tangguhan yang belum diakui dinilai kembali pada setiap akhir periode pelaporan dan diakui sepanjang kemungkinan besar laba kena pajak mendatang akan memungkinkan aset pajak tangguhan tersedia untuk dipulihkan.

Aset dan liabilitas pajak tangguhan dihitung berdasarkan tarif yang akan dikenakan pada periode saat aset direalisasikan atau liabilitas tersebut diselesaikan, berdasarkan undang-undang pajak yang berlaku atau berlaku secara substantif pada akhir periode laporan keuangan. Pengaruh pajak terkait dengan penyisihan dan/atau pemulihan semua perbedaan temporer selama tahun berjalan, termasuk pengaruh perubahan tarif pajak, dikreditkan atau dibebankan pada periode operasi berjalan, untuk transaksi-transaksi yang sebelumnya telah dibebankan atau dikreditkan ke penghasilan komprehensif lain atau langsung ke ekuitas.

Aset dan liabilitas pajak tangguhan disajikan secara saling hapus saat hak yang dapat dipaksakan secara hukum ada untuk saling hapus aset pajak kini dan liabilitas pajak kini, atau aset pajak tangguhan dan liabilitas pajak tangguhan berkaitan dengan entitas kena pajak yang sama, atau Perusahaan bermaksud untuk menyelesaikan aset dan liabilitas pajak kini dengan dasar neto.

**j. Imbalan Kerja**

Manfaat imbalan pasti

Perusahaan mengakui kewajiban imbalan kerja yang tidak didanai sesuai dengan Undang-undang Ketenagakerjaan No. 13, 2003 tanggal 25 Maret 2003 ("UU Ketenagakerjaan") pada tahun 2020 dan Peraturan Pemerintah No. 35 Tahun 2021 (PP 35/2021) yang menerapkan pengaturan pasal 81 dan Pasal 185(b) Undang-undang No.11/2020 tentang Cipta Kerja pada tahun 2021. Beban pensiun berdasarkan program dana pensiun manfaat pasti Perusahaan ditentukan melalui perhitungan aktuarial secara periodik dengan menggunakan metode *projected-unit credit* dan menerapkan asumsi atas tingkat diskonto, hasil atas aset program dan tingkat kenaikan manfaat pasti pensiun tahunan.

Pengukuran kembali, terdiri dari keuntungan dan kerugian aktuarial, perubahan dampak batas atas aset (jika ada) dan dari imbal hasil atas aset program (tidak termasuk bunga), yang tercermin langsung dalam laporan posisi keuangan yang dibebankan atau dikreditkan diakui dalam penghasilan komprehensif lain periode terjadinya untuk mencerminkan nilai penuh dari defisit dan surplus program. Pengukuran kembali diakui dalam penghasilan komprehensif lain tercermin segera dalam saldo laba dan tidak akan direklasifikasi ke laba rugi.

Seluruh biaya jasa lalu diakui pada saat yang lebih dulu antara ketika amandemen/kurtailmen terjadi atau ketika biaya restrukturisasi atau pemutusan hubungan kerja diakui.

**PT SUMBER MAS KONSTRUKSI Tbk**  
**(dahulu PT RUBENINDO ARTHA SUBUR)**  
**CATATAN ATAS LAPORAN KEUANGAN**  
**Tanggal 31 Desember 2021 Serta**  
**Untuk Tahun yang Berakhir pada Tanggal Tersebut**  
**(Disajikan dalam Rupiah, kecuali dinyatakan lain)**

---

**2. IKHTISAR KEBIJAKAN AKUNTANSI YANG SIGNIFIKAN (lanjutan)**

**j. Imbalan Kerja (lanjutan)**

Manfaat imbalan pasti (lanjutan)

Bunga neto dihitung dengan menggunakan tingkat diskonto terhadap liabilitas atau aset imbalan pasti neto. Biaya imbalan pasti dikategorikan sebagai berikut:

- Biaya jasa (termasuk biaya jasa kini, biaya jasa lalu serta keuntungan dan kerugian kurtailmen dan penyelesaian)
- Beban atau pendapatan bunga neto
- Pengukuran kembali

Perusahaan menyajikan dua komponen pertama dari biaya imbalan pasti di laba rugi, Keuntungan dan kerugian kurtailmen dicatat sebagai biaya jasa lalu.

**k. Sewa**

Sebagai lessee

Perusahaan menilai apakah sebuah kontrak mengandung sewa, pada tanggal insepisi kontrak. Perusahaan mengakui aset hak-guna dan liabilitas sewa terkait sehubungan dengan seluruh kesepakatan sewa di mana Perusahaan merupakan penyewa, kecuali untuk sewa jangka-pendek (yang didefinisikan sebagai sewa yang memiliki masa sewa 12 bulan atau kurang) dan sewa yang aset dasarnya bernilai-rendah. Untuk sewa-sewa tersebut, Perusahaan mengakui pembayaran sewa sebagai beban operasi secara garis lurus selama masa sewa kecuali dasar sistematis lainnya lebih merepresentasikan pola konsumsi manfaat penyewa dari aset sewa.

Liabilitas sewa awalnya diukur pada nilai kini pembayaran sewa masa depan yang belum dibayarkan pada tanggal permulaan, yang didiskontokan menggunakan suku bunga implisit dalam sewa. Jika suku bunga ini tidak dapat ditentukan, Perusahaan menggunakan suku bunga pinjaman inkremental khusus untuk penyewa.

Pembayaran sewa yang diperhitungkan dalam pengukuran liabilitas sewa terdiri atas:

- pembayaran tetap (termasuk pembayaran tetap secara-substansi), dikurangi insentif sewa;
- pembayaran sewa variabel yang bergantung pada indeks atau suku bunga yang pada awalnya diukur dengan menggunakan indeks atau suku bunga pada tanggal permulaan;
- jumlah yang diperkirakan akan dibayarkan oleh penyewa dalam jaminan nilai residual;
- harga eksekusi opsi beli jika penyewa cukup pasti untuk mengeksekusi opsi tersebut; dan
- pembayaran penalti karena penghentian sewa, jika masa sewa merefleksikan penyewa mengeksekusi opsi untuk menghentikan sewa.

Liabilitas sewa disajikan sebagai pos terpisah dalam laporan posisi keuangan.

Liabilitas sewa selanjutnya diukur dengan meningkatkan jumlah tercatat untuk merefleksikan bunga atas liabilitas sewa (menggunakan metode suku bunga efektif) dan dengan mengurangi jumlah tercatat untuk merefleksikan sewa yang telah dibayar.

Setiap pembayaran sewa dialokasikan antara liabilitas dan biaya keuangan. Biaya keuangan dibebankan pada laba rugi selama periode sewa sehingga menghasilkan tingkat suku bunga periodik yang konstan atas saldo liabilitas untuk setiap periode.

**PT SUMBER MAS KONSTRUKSI Tbk**  
**(dahulu PT RUBENINDO ARTHA SUBUR)**  
**CATATAN ATAS LAPORAN KEUANGAN**  
**Tanggal 31 Desember 2021 Serta**  
**Untuk Tahun yang Berakhir pada Tanggal Tersebut**  
**(Disajikan dalam Rupiah, kecuali dinyatakan lain)**

---

**2. IKHTISAR KEBIJAKAN AKUNTANSI YANG SIGNIFIKAN (lanjutan)**

**k. Sewa (lanjutan)**

Sebagai lessee (lanjutan)

Perusahaan mengukur kembali liabilitas sewa (dan melakukan penyesuaian terkait terhadap aset hak-guna) jika:

- terdapat perubahan dalam masa sewa atau perubahan dalam penilaian atas eksekusi opsi pembelian, di mana liabilitas sewa diukur dengan mendiskontokan pembayaran sewa revisian menggunakan tingkat diskonto revisian;
- terdapat perubahan masa depan sebagai akibat dari perubahan indeks atau perubahan perkiraan pembayaran berdasarkan nilai residual jaminan di mana liabilitas sewa diukur Kembali dengan mendiskontokan pembayaran sewa revisian menggunakan tingkat diskonto awal (kecuali jika pembayaran sewa berubah karena perubahan suku bunga mengambang, di mana tingkat diskonto revisian digunakan); atau
- kontrak sewa dimodifikasi dan modifikasi sewa tidak dicatat sebagai sewa terpisah, di mana liabilitas sewa diukur dengan mendiskontokan pembayaran sewa revisian menggunakan tingkat diskonto revisian.

Aset hak-guna terdiri dari pengukuran awal atas liabilitas sewa, pembayaran sewa yang dilakukan pada saat atau sebelum permulaan sewa dan biaya langsung awal. Aset hak-guna selanjutnya diukur sebesar biaya dikurangi akumulasi penyusutan dan kerugian penurunan nilai.

Jika Perusahaan dibebankan kewajiban atas biaya membongkar dan memindahkan aset sewa, merestorasi tempat di mana aset berada atau merestorasi aset pendasar ke kondisi yang disyaratkan oleh syarat dan ketentuan sewa, provisi diakui dan diukur sesuai PSAK 57. Biaya tersebut diperhitungkan dalam aset hak-guna terkait, kecuali jika biaya tersebut terjadi untuk memproduksi persediaan.

Perusahaan menerapkan PSAK 48 untuk menentukan apakah aset hak-guna mengalami penurunan nilai dan mencatat kerugian penurunan nilai yang teridentifikasi sebagaimana dijelaskan dalam kebijakan aset penurunan nilai.

Sewa variabel yang tidak bergantung pada indeks atau suku bunga tidak diperhitungkan dalam pengukuran liabilitas sewa dan aset hak-guna. Pembayaran terkait diakui sebagai beban dalam periode di mana peristiwa atau kondisi yang memicu pembayaran tersebut terjadi dan dicatat dalam pos "Beban umum dan administrasi" dalam laporan laba rugi dan penghasilan komprehensif lain.

Sebagai cara praktis, PSAK 73 mengizinkan penyewa untuk memisahkan komponen nonsewa, dan mencatat masing-masing komponen sewa dan komponen nonsewa sebagai kesepakatan sewa tunggal. Perusahaan tidak menggunakan cara praktis ini. Untuk kontrak yang memiliki komponen sewa dan satu atau lebih sewa tambahan atau komponen nonsewa, Perusahaan mengalokasikan imbalan dalam kontrak ke setiap komponen sewa dengan dasar harga jual relatif berdiri sendiri dari komponen sewa dan jumlah agregat masing-masing dari komponen nonsewa.

Penerapan PSAK 73 tidak berdampak material terhadap jumlah yang dilaporkan untuk periode keuangan sekarang atau sebelumnya.

**PT SUMBER MAS KONSTRUKSI Tbk**  
**(dahulu PT RUBENINDO ARTHA SUBUR)**  
**CATATAN ATAS LAPORAN KEUANGAN**  
**Tanggal 31 Desember 2021 Serta**  
**Untuk Tahun yang Berakhir pada Tanggal Tersebut**  
**(Disajikan dalam Rupiah, kecuali dinyatakan lain)**

---

**2. IKHTISAR KEBIJAKAN AKUNTANSI YANG SIGNIFIKAN (lanjutan)**

**l. Pengakuan Pendapatan dan Beban**

Pendapatan dari kontrak dengan pelanggan diakui pada saat pengendalian atas barang atau jasa diakui dialihkan kepada pelanggan dalam jumlah yang mencerminkan imbalan yang diperkirakan menjadi hak Perusahaan dalam pertukaran dengan barang dan jasa tersebut.

Perusahaan telah menetapkan secara umum bahwa Perusahaan merupakan prinsipal dalam kontrak pendapatannya karena Perusahaan biasanya mengendalikan barang atau jasa sebelum mengalihkan mereka kepada pelanggan.

Liabilitas kontrak terkait dengan pendapatan diterima dimuka (atau disebut juga dalam laporan posisi keuangan sebagai "Pendapatan diterima di muka"). Ini adalah kewajiban untuk mentransfer barang atau jasa kepada pelanggan yang Perusahaan telah menerima pertimbangan (atau sejumlah pertimbangan jatuh tempo) dari pelanggan. Liabilitas kontrak diakui sebagai pendapatan ketika Perusahaan berkinerja di bawah kontrak (contoh mentransfer kendali atas barang atau jasa terkait ke pelanggan).

Perusahaan mengakui pendapatan dari sumber utama yaitu pendapatan konstruksi.

Pendapatan Konstruksi dan Beban Konstruksi

Pendapatan diakui saat dilakukannya penyerahan barang kepada pembeli yang dilengkapi dengan Berita Acara Serah Terima (BAST) yang sudah ditandatangani oleh kedua belah pihak.

Perusahaan berhak menagih pelanggan untuk pembangunan konstruksi umum berdasarkan bukti penyelesaian pekerjaan. Ketika pekerjaan telah sepenuhnya diselesaikan, pernyataan kerja yang relevan yang ditandatangani oleh penilai pihak ketiga dan faktur untuk pembayaran dikirimkan ke pelanggan. Perusahaan sebelumnya telah mengakui aset kontrak untuk pekerjaan yang dilakukan. Jumlah yang sebelumnya diakui sebagai aset kontrak direklasifikasi ke piutang usaha pada saat penagihan kepada pelanggan.

Beban

Beban diakui pada saat terjadinya (dasar akrual).

**m. Laba per saham**

Jumlah laba bersih per saham dasar dihitung dengan membagi laba tahun berjalan yang dapat diatribusikan kepada pemilik Perusahaan dengan rata-rata tertimbang jumlah saham biasa yang beredar pada tahun yang bersangkutan.

**PT SUMBER MAS KONSTRUKSI Tbk**  
**(dahulu PT RUBENINDO ARTHA SUBUR)**  
**CATATAN ATAS LAPORAN KEUANGAN**  
**Tanggal 31 Desember 2021 Serta**  
**Untuk Tahun yang Berakhir pada Tanggal Tersebut**  
**(Disajikan dalam Rupiah, kecuali dinyatakan lain)**

---

**2. IKHTISAR KEBIJAKAN AKUNTANSI YANG SIGNIFIKAN (lanjutan)**

**n. Informasi segmen**

Segmen operasi diidentifikasi berdasarkan laporan internal mengenai komponen dari Perusahaan yang secara regular ditelaah oleh "pengambil keputusan operasional" dalam rangka mengalokasikan sumber daya dan menilai kinerja segmen operasi.

Segmen operasi adalah suatu komponen dari entitas:

- a. yang terlibat dalam aktivitas bisnis untuk memperoleh pendapatan dan menimbulkan beban (termasuk pendapatan dan beban terkait dengan transaksi dengan komponen lain dari entitas yang sama);
- b. yang hasil operasinya dikaji ulang secara regular oleh pengambil keputusan operasional untuk membuat keputusan tentang sumber daya yang dialokasikan pada segmen tersebut dan menilai kinerjanya; dan
- c. dimana tersedia informasi keuangan yang dapat dipisahkan.

Informasi yang digunakan oleh pengambil keputusan operasional dalam rangka alokasi sumber daya dan penilaian kinerja mereka terfokus pada kategori dari setiap produk.

Pendapatan, beban, hasil, aset dan liabilitas segmen termasuk hal-hal yang dapat diatribusikan secara langsung kepada suatu segmen serta hal-hal yang dapat dialokasikan dengan dasar yang memadai untuk segmen tersebut. Segmen ditentukan sebelum saldo dan transaksi antar perusahaan dieliminasi sebagai bagian dari proses konsolidasi.

**o. Peristiwa Setelah Periode Pelaporan**

Peristiwa setelah periode yang memerlukan penyesuaian dan menyediakan informasi Perusahaan pada tanggal pelaporan tercermin dalam laporan keuangan.

Peristiwa setelah periode yang tidak memerlukan penyesuaian diungkapkan dalam laporan keuangan apabila material.

**3. PERTIMBANGAN KRITIS AKUNTANSI DAN SUMBER UTAMA KETIDAKPASTIAN ESTIMASI**

Penyusunan laporan keuangan Perusahaan mengharuskan manajemen untuk membuat pertimbangan, estimasi dan asumsi yang mempengaruhi jumlah yang dilaporkan dan pengungkapan yang terkait, pada akhir periode pelaporan. Ketidakpastian mengenai asumsi dan estimasi tersebut dapat mengakibatkan penyesuaian material terhadap nilai tercatat pada aset dan liabilitas dalam periode pelaporan berikutnya.

**Pertimbangan**

Dalam proses penerapan kebijakan akuntansi Perusahaan, manajemen telah membuat keputusan berikut, yang memiliki pengaruh paling signifikan terhadap jumlah yang diakui dalam laporan keuangan:

Kelangsungan Usaha

Manajemen Perusahaan telah melakukan penilaian terhadap kemampuan Perusahaan untuk mempertahankan kelangsungan usaha dan menilai keyakinan bahwa Perusahaan memiliki sumber daya untuk melanjutkan bisnis di masa mendatang. Selain itu, manajemen menilai tidak adanya ketidakpastian material yang dapat menimbulkan keraguan signifikan terhadap kemampuan Perusahaan untuk mempertahankan kelangsungan usahanya. Oleh karena itu, laporan keuangan dilanjutkan untuk disusun atas basis kelangsungan usaha.

**PT SUMBER MAS KONSTRUKSI Tbk**  
**(dahulu PT RUBENINDO ARTHA SUBUR)**  
**CATATAN ATAS LAPORAN KEUANGAN**  
**Tanggal 31 Desember 2021 Serta**  
**Untuk Tahun yang Berakhir pada Tanggal Tersebut**  
**(Disajikan dalam Rupiah, kecuali dinyatakan lain)**

---

**3. PERTIMBANGAN KRITIS AKUNTANSI DAN SUMBER UTAMA KETIDAKPASTIAN ESTIMASI (lanjutan)**

**Pertimbangan (lanjutan)**

Klasifikasi Aset Keuangan dan Liabilitas Keuangan

Perusahaan menetapkan klasifikasi atas aset dan liabilitas tertentu sebagai aset keuangan dan liabilitas keuangan dengan mempertimbangkan bila definisi yang ditetapkan PSAK 71 (mulai 1 Januari 2020) dan PSAK 55 (sebelum 1 Januari 2020) dipenuhi. Dengan demikian, aset keuangan dan liabilitas keuangan diakui sesuai dengan kebijakan akuntansi seperti yang diungkapkan pada Catatan 2e.

Penilaian model bisnis

Klasifikasi dan pengukuran aset keuangan bergantung pada hasil 'semata dari pembayaran pokok dan bunga' ("SPPB") dan uji model bisnis. Perusahaan menentukan model bisnis pada tingkat yang mencerminkan bagaimana kelompok aset keuangan dikelola bersama untuk mencapai tujuan bisnis tertentu. Penilaian ini mencakup penilaian yang mencerminkan semua bukti yang relevan termasuk bagaimana kinerja aset dievaluasi dan kinerjanya diukur, risiko yang mempengaruhi kinerja aset dan bagaimana hal ini dikelola dan bagaimana manajer aset diberi kompensasi. Perusahaan memantau aset keuangan yang diukur pada biaya perolehan diamortisasi atau nilai wajar melalui penghasilan komprehensif lain yang dihentikan pengakuannya sebelum jatuh tempo untuk memahami alasan pelepasannya dan apakah alasan tersebut konsisten dengan tujuan bisnis di mana aset tersebut dimiliki. Pemantauan adalah bagian dari penilaian berkelanjutan Perusahaan atas apakah model bisnis di mana aset keuangan yang tersisa dimiliki tetap sesuai dan jika tidak sesuai apakah telah terjadi perubahan dalam model bisnis dan dengan demikian terdapat perubahan prospektif terhadap klasifikasi aset keuangan tersebut. Tidak ada perubahan yang diperlukan selama periode yang disajikan.

Penentuan Mata Uang Fungsional

Mata uang fungsional Perusahaan adalah mata uang dari lingkungan ekonomi primer dimana Perusahaan beroperasi. Mata uang tersebut adalah mata uang yang mempengaruhi pendapatan dan beban pokok pendapatan. Berdasarkan penilaian manajemen Perusahaan, mata uang fungsional Perusahaan adalah Rupiah.

Menentukan waktu pemenuhan kewajiban pelaksanaan

Perusahaan menyimpulkan bahwa pendapatan atas jasa yang diberikan harus diakui sepanjang waktu karena pelanggan secara bersamaan menerima dan menikmati manfaat yang diberikan oleh Perusahaan. Fakta bahwa entitas lain tidak perlu untuk melakukan kembali jasa yang telah diberikan Perusahaan saat ini menunjukkan bahwa pelanggan secara bersamaan menerima dan menikmati manfaat dari pelaksanaan Perusahaan saat melaksanakannya.

**Estimasi dan Asumsi**

Asumsi utama masa depan dan ketidakpastian sumber estimasi utama yang lain pada tanggal pelaporan yang memiliki risiko signifikan bagi penyesuaian yang material terhadap nilai tercatat aset dan liabilitas untuk tahun berikutnya diungkapkan di bawah ini. Perusahaan mendasarkan asumsi dan estimasi pada parameter yang tersedia pada saat laporan keuangan disusun. Asumsi dan situasi mengenai perkembangan masa depan mungkin berubah akibat perubahan pasar atau situasi di luar kendali Perusahaan. Perubahan tersebut dicerminkan dalam asumsi terkait pada saat terjadinya.

**PT SUMBER MAS KONSTRUKSI Tbk**  
**(dahulu PT RUBENINDO ARTHA SUBUR)**  
**CATATAN ATAS LAPORAN KEUANGAN**  
**Tanggal 31 Desember 2021 Serta**  
**Untuk Tahun yang Berakhir pada Tanggal Tersebut**  
**(Disajikan dalam Rupiah, kecuali dinyatakan lain)**

---

**3. PERTIMBANGAN KRITIS AKUNTANSI DAN SUMBER UTAMA KETIDAKPASTIAN ESTIMASI (lanjutan)**

**Estimasi dan Asumsi (lanjutan)**

Penilaian Instrumen Keuangan

Perusahaan mencatat aset dan liabilitas keuangan tertentu pada nilai wajar, yang mengharuskan penggunaan estimasi akuntansi. Sementara komponen signifikan atas pengukuran nilai wajar ditentukan menggunakan bukti obyektif yang dapat diverifikasi, jumlah perubahan nilai wajar dapat berbeda bila Perusahaan menggunakan metodologi penilaian yang berbeda. Perubahan nilai wajar aset dan liabilitas keuangan tersebut dapat mempengaruhi secara langsung laba atau rugi Perusahaan. Penjelasan lebih rinci diungkapkan dalam Catatan 19.

Taksiran Masa Manfaat Ekonomis Aset Tetap

Biaya perolehan aset tetap disusutkan dengan menggunakan metode garis lurus berdasarkan taksiran masa manfaat ekonomisnya. Manajemen mengestimasi masa manfaat ekonomis aset tetap 4 tahun. Masa manfaat aset tetap Perusahaan ditentukan berdasarkan periode kegunaan yang diharapkan dari aset tersebut. Estimasi ini ditentukan berdasarkan evaluasi teknis internal dan pengalaman atas aset sejenis. Masa manfaat setiap aset direviu secara periodik dan disesuaikan apabila prakiraan berbeda dengan estimasi sebelumnya karena keausan, keusangan teknis dan komersial, hukum atau keterbatasan lainnya atas pemakaian aset. Namun terdapat kemungkinan bahwa hasil operasi dimasa mendatang dapat dipengaruhi secara signifikan oleh perubahan atas jumlah serta periode pencatatan beban yang diakibatkan karena perubahan faktor yang disebutkan di atas.

Perubahan masa manfaat aset tetap dapat mempengaruhi jumlah beban penyusutan dan amortisasi yang diakui dan penurunan nilai tercatat aset tersebut.

Penurunan Nilai Aset Nonkeuangan

Penurunan nilai muncul saat nilai tercatat aset atau Unit Penghasil Kas (UPK) melebihi nilai terpulihkannya, yang lebih besar antara nilai wajar dikurangi biaya untuk menjual dan nilai pakainya. Nilai wajar dikurangi biaya untuk menjual didasarkan pada ketersediaan data dari perjanjian penjualan yang mengikat yang dibuat dalam transaksi normal atas aset serupa atau harga pasar yang dapat diamati dikurangi dengan biaya tambahan yang dapat diatribusikan dengan pelepasan aset. Perhitungan nilai pakai didasarkan pada model arus kas yang didiskontokan. Data arus kas diambil dari anggaran untuk lima tahun yang akan datang dan tidak termasuk aktivitas restrukturisasi yang belum dilakukan oleh Perusahaan atau investasi signifikan di masa datang yang akan memundurkan kinerja aset dari UPK yang diuji. Nilai terpulihkan paling dipengaruhi oleh tingkat diskonto yang digunakan dalam model arus kas yang didiskontokan, sebagaimana juga jumlah arus kas masuk di masa datang yang diharapkan dan tingkat pertumbuhan yang digunakan untuk tujuan ekstrapolasi.

Manajemen percaya bahwa tidak ada indikasi potensi penurunan nilai aset non-keuangan pada tanggal 31 Desember 2021 dan 2020.

**PT SUMBER MAS KONSTRUKSI Tbk**  
**(dahulu PT RUBENINDO ARTHA SUBUR)**  
**CATATAN ATAS LAPORAN KEUANGAN**  
**Tanggal 31 Desember 2021 Serta**  
**Untuk Tahun yang Berakhir pada Tanggal Tersebut**  
**(Disajikan dalam Rupiah, kecuali dinyatakan lain)**

**3. PERTIMBANGAN KRITIS AKUNTANSI DAN SUMBER UTAMA KETIDAKPASTIAN ESTIMASI (lanjutan)**

**Estimasi dan Asumsi (lanjutan)**

Imbalan Kerja

Penentuan utang dan biaya pensiun dan liabilitas imbalan kerja Perusahaan bergantung pada pemilihan asumsi yang digunakan oleh aktuaris independen dalam menghitung jumlah-jumlah tersebut. Asumsi tersebut termasuk antara lain, tingkat diskonto, tingkat kenaikan gaji tahunan, tingkat pengunduran diri karyawan tahunan, tingkat kecacatan, umur pensiun dan tingkat kematian. Hasil aktual yang berbeda dari asumsi yang ditetapkan Perusahaan diakui segera pada laporan posisi keuangan dengan debit atau kredit ke saldo laba melalui penghasilan komprehensif lainnya dalam periode terjadinya. Sementara Perusahaan berkeyakinan bahwa asumsi tersebut adalah wajar dan sesuai, perbedaan signifikan pada hasil aktual atau perubahan signifikan dalam asumsi yang ditetapkan Perusahaan dapat mempengaruhi secara material liabilitas diestimasi atas pensiun dan imbalan kerja dan beban imbalan kerja neto. Penjelasan lebih rinci diungkapkan dalam Catatan 2j dan 10.

Pajak Penghasilan

Pertimbangan signifikan dilakukan dalam menentukan provisi atas pajak penghasilan badan. Terdapat transaksi dan perhitungan tertentu yang penentuan pajak akhirnya adalah tidak pasti dalam kegiatan usaha normal. Perusahaan mengakui liabilitas atas pajak penghasilan badan berdasarkan estimasi apakah akan terdapat tambahan pajak penghasilan badan.

Aset Pajak Tanggahan

Aset pajak tanggahan diakui atas seluruh beda temporer sepanjang besar kemungkinannya bahwa beda temporer tersebut dapat direalisasikan. Estimasi signifikan oleh manajemen diharuskan dalam menentukan jumlah aset pajak tanggahan yang dapat diakui, berdasarkan saat penggunaan dan tingkat penghasilan kena pajak serta strategi perencanaan pajak masa depan.

**4. KAS DAN BANK**

Kas dan bank terdiri dari:

	<b>2021</b>	<b>2020</b>
<b>Kas</b>		
Rupiah	10.000.000	10.000.000
<b>Bank</b>		
Rupiah		
PT Bank CIMB Niaga Tbk	90.410.429.620	1.104.904.709
<b>Jumlah</b>	<b>90.420.429.620</b>	<b>1.114.904.709</b>

Pada tanggal 31 Desember 2021 dan 2020, tidak terdapat kas dan bank yang dibatasi penggunaannya atau yang ditempatkan pada pihak berelasi.

Tingkat suku bunga rata-rata bank masing-masing periode sebesar 1,00% untuk periode 31 Desember 2021 dan 2020.

**PT SUMBER MAS KONSTRUKSI Tbk**  
**(dahulu PT RUBENINDO ARTHA SUBUR)**  
**CATATAN ATAS LAPORAN KEUANGAN**  
**Tanggal 31 Desember 2021 Serta**  
**Untuk Tahun yang Berakhir pada Tanggal Tersebut**  
**(Disajikan dalam Rupiah, kecuali dinyatakan lain)**

**5. PIUTANG USAHA**

Pada tanggal 31 Desember 2021 dan 2020, akun ini merupakan piutang usaha dari PT Widya Sapta Contractor, pihak ketiga, dalam mata uang Rupiah.

Umur piutang usaha adalah sebagai berikut:

	2021	2020
Telah jatuh tempo >120 hari	2.268.914.254	-

Berdasarkan hasil penelaahan terhadap keadaan piutang pelanggan pada akhir periode, manajemen Perusahaan berkeyakinan bahwa tidak terdapat piutang yang tidak dapat tertagih seluruhnya dan oleh karena itu tidak diperlukan penyisihan untuk kerugian penurunan nilai.

**6. UANG MUKA**

Pada tanggal 31 Desember 2021 dan 2020, rincian uang muka adalah sebagai berikut:

	2021	2020
Uang muka pekerjaan	120.905.912.958	65.338.395.808
Lain-lain	4.930.672.937	65.000.000
<b>Jumlah</b>	<b>125.836.585.895</b>	<b>65.403.395.808</b>

Uang muka pekerjaan merupakan uang muka yang diberikan kepada pihak ketiga untuk pemasok bahan material, upah pekerja proyek dan subkontraktor sehubungan dengan pengerjaan proyek.

Uang muka lain-lain mayoritas merupakan uang muka yang dibayarkan kepada pihak ketiga terkait proses Penawaran Umum Saham Perdana Perusahaan (Catatan 20).

**7. ASET TETAP**

Rincian aset tetap Perusahaan adalah sebagai berikut:

	31 Desember 2021			
	Saldo Awal	Penambahan	Pengurangan	Saldo Akhir
<b><u>Harga perolehan</u></b>				
<b>Pemilikan Langsung:</b>				
Alat Proyek	9.436.000.000	-	-	9.436.000.000
Peralatan Kantor	43.053.300	206.907.400	-	249.960.700
<b>Jumlah harga perolehan</b>	<b>9.479.053.300</b>	<b>206.907.400</b>	<b>-</b>	<b>9.685.960.700</b>
<b><u>Akumulasi Penyusutan</u></b>				
<b>Pemilikan Langsung:</b>				
Alat Proyek	1.896.155.956	2.359.000.000	-	4.255.155.956
Peralatan Kantor	1.320.833	31.773.675	-	33.094.508
<b>Jumlah akumulasi penyusutan</b>	<b>1.897.476.789</b>	<b>2.390.773.675</b>	<b>-</b>	<b>4.288.250.464</b>
<b>Nilai Buku Bersih</b>	<b>7.581.576.511</b>			<b>5.397.710.236</b>

**PT SUMBER MAS KONSTRUKSI Tbk**  
**(dahulu PT RUBENINDO ARTHA SUBUR)**  
**CATATAN ATAS LAPORAN KEUANGAN**  
**Tanggal 31 Desember 2021 Serta**  
**Untuk Tahun yang Berakhir pada Tanggal Tersebut**  
**(Disajikan dalam Rupiah, kecuali dinyatakan lain)**

**7. ASET TETAP (lanjutan)**

	31 Desember 2020			
	Saldo Awal	Penambahan	Pengurangan	Saldo Akhir
<b><u>Harga perolehan</u></b>				
<b>Pemilikan Langsung:</b>				
Alat Proyek	436.000.000	9.000.000.000	-	9.436.000.000
Peralatan Kantor	-	43.053.300	-	43.053.300
<b>Jumlah harga perolehan</b>	<b>436.000.000</b>	<b>9.043.053.300</b>	<b>-</b>	<b>9.479.053.300</b>
<b><u>Akumulasi Penyusutan</u></b>				
<b>Pemilikan Langsung:</b>				
Alat Proyek	104.708.333	1.791.447.623	-	1.896.155.956
Peralatan Kantor	-	1.320.833	-	1.320.833
<b>Jumlah akumulasi penyusutan</b>	<b>104.708.333</b>	<b>1.792.768.456</b>	<b>-</b>	<b>1.897.476.789</b>
<b>Nilai Buku Bersih</b>	<b>331.291.667</b>			<b>7.581.576.511</b>

Penambahan alat proyek sebesar merupakan penambahan alat-alat proyek yang akan digunakan untuk menunjang pengerjaan proyek konstruksi. Berikut merupakan daftar penambahan peralatan proyek pada tanggal 31 Desember 2021 dan 2020:

Nama Alat Proyek	Unit	Harga Perolehan
Passenger Hoist	3	1.140.404.969
Mesin Uji Tarik	7	952.317.232
Asphalt Mixing Plant	2	916.086.259
Concrete Vibrator	16	621.000.000
Asphalt Distributor 5.000 liter, 115 HP, 85 HP, 3M	3	450.000.000
Grader Komatsu GD505 A-3	1	435.000.000
Loader K3H1 66	10	390.000.000
Concrete Mixer Kap 5Kb D3XV	1	389.000.000
Concrete Batch Plant 5 Kb Grang Hold	1	387.567.000
First lift Drum Picker FL-280	7	371.000.000
Compactor C 80H, 5,5 HP	10	365.193.765
Mesin Genset Diesel Iwata 24Kw/ 30 KVA Silent Iw 24WS	3	345.000.000
Theodolit Trimbel C3 Station Trimbel 1	3	330.000.000
Bar Bender B 60SII	3	287.100.000
Mesin Molen	5	225.000.000
Scaffolding ledder 190cm	250	186.136.398
Mesin Las Lincoln CC 400 TP380-415 V 3 Phase	5	175.000.000
Pompa air	5	175.000.000
Concrete Batch Plant 5,5 Kb Stang US	1	161.270.000
Bar Bender B 40S99, 37, 50HZ 5,2/7,6 dan 1.1107, 1.159 x 885, 750	3	153.000.000
Bar Bender B 40SII, 37, 50HZ 5,2/7,6 dan 1.1107, 1.150 x 885, 750	3	153.000.000
Theodolite Digital TOPCUN DT-205 L	3	134.772.831
Core Drill Krisbow Magnetic Core Drill 50x75m	5	125.000.000
Lain-lain		568.151.546
<b>Jumlah</b>		<b>9.436.000.000</b>

**PT SUMBER MAS KONSTRUKSI Tbk**  
**(dahulu PT RUBENINDO ARTHA SUBUR)**  
**CATATAN ATAS LAPORAN KEUANGAN**  
**Tanggal 31 Desember 2021 Serta**  
**Untuk Tahun yang Berakhir pada Tanggal Tersebut**  
**(Disajikan dalam Rupiah, kecuali dinyatakan lain)**

**7. ASET TETAP (lanjutan)**

Pada tanggal 31 Desember 2021 dan 2020 penyusutan aset tetap dibebankan ke beban umum dan administrasi masing-masing sebesar Rp2.390.773.675 dan Rp1.792.768.456 (Catatan 14).

Pada tanggal 31 Desember 2021 dan 2020, aset tetap Perusahaan tidak diasuransikan.

Pada tanggal 31 Desember 2021 dan 2020, Perusahaan berpendapat tidak terdapat keadaan yang memberikan indikasi terjadinya penurunan nilai aset tetap.

**8. PERPAJAKAN**

**a. Utang pajak**

Rincian utang pajak adalah sebagai berikut:

	<b>2021</b>	<b>2020</b>
Pajak penghasilan:		
Pasal 21	693.675.000	-
Pasal 29	2.704.289.740	726.760.320
Pasal 29 tahun-tahun sebelumnya	2.800.149.325	2.073.389.005
Pajak Pertambahan Nilai	738.771.768	-
<b>Jumlah</b>	<b>6.936.885.833</b>	<b>2.800.149.325</b>

**b. Pajak kini**

Rekonsiliasi antara laba sebelum beban pajak penghasilan seperti yang disajikan dalam laporan laba rugi dan penghasilan komprehensif lain dengan laba kena pajak untuk tahun-tahun yang berakhir pada tanggal 31 Desember 2021 dan 2020 adalah sebagai berikut:

	<b>2021</b>	<b>2020</b>
Laba sebelum beban pajak penghasilan sebagaimana disajikan pada laporan laba rugi dan penghasilan komprehensif lain	12.556.521.120	3.176.915.851
Beda waktu		
Imbalan kerja	110.867.612	226.221.678
Beda tetap		
Lain-lain	(272.070.847)	(99.680.648)
<b>Laba kena pajak</b>	<b>12.395.317.885</b>	<b>3.303.456.881</b>
<b>Laba kena pajak - dibulatkan</b>	<b>12.395.317.000</b>	<b>3.303.456.000</b>

**PT SUMBER MAS KONSTRUKSI Tbk**  
(dahulu PT RUBENINDO ARTHA SUBUR)  
**CATATAN ATAS LAPORAN KEUANGAN**  
Tanggal 31 Desember 2021 Serta  
**Untuk Tahun yang Berakhir pada Tanggal Tersebut**  
(Disajikan dalam Rupiah, kecuali dinyatakan lain)

**8. PERPAJAKAN (lanjutan)**

**b. Pajak kini (lanjutan)**

Perhitungan beban pajak dan utang pajak penghasilan badan adalah sebagai berikut:

	<b>2021</b>	<b>2020</b>
Jumlah beban pajak kini		
2021 (22% x 12.395.317.000)	2.726.969.740	-
2020 (22% x 3.303.456.000)	-	726.760.320
Dikurangi pajak dibayar dimuka:		
Pasal 25	22.680.000	-
<b>Utang pajak penghasilan pasal 29</b>	<b>2.704.289.740</b>	<b>726.760.320</b>

Klasifikasi beban pajak menurut jenis pajaknya adalah:

	<b>2021</b>	<b>2020</b>
Kini	2.726.969.740	726.760.320
Tangguhan	(24.390.875)	(49.768.769)
<b>Jumlah</b>	<b>2.702.578.865</b>	<b>676.991.551</b>

Perusahaan akan melaporkan penghasilan kena pajak tahun 2021 seperti yang disebutkan di atas dalam SPT yang dilaporkan kepada KPP. Namun demikian, pihak manajemen Perusahaan menyadari masih mungkin terdapat koreksi dari KPP.

Perusahaan akan melaporkan penghasilan kena pajak tahun 2020 seperti yang disebutkan di atas dalam Surat Pemberitahuan Tahunan Pajak Penghasilan Badan (SPT) yang dilaporkan ke Kantor Pelayanan Pajak (KPP).

Perusahaan akan melaporkan penghasilan kena pajak tahun 2019 seperti yang disebutkan di atas dalam Surat Pemberitahuan Tahunan Pajak Penghasilan Badan (SPT) yang dilaporkan ke Kantor Pelayanan Pajak (KPP).

**c. Pajak tangguhan**

Perhitungan pajak tangguhan pada tanggal 31 Desember 2021 dan 2020 atas beda temporer antara pelaporan komersial dan pajak dengan menggunakan tarif pajak maksimum adalah sebagai berikut:

<b>31 Desember 2021</b>				
	Saldo Awal	Dikreditkan (Dibebankan) pada Laporan Laba Rugi	Dikreditkan (Dibebankan) pada Penghasilan Komprehensif Lain	Saldo Akhir
Aset pajak tangguhan:				
Imbalan kerja	140.010.309	24.390.875	(35.065.726)	129.335.458
<b>31 Desember 2020</b>				
	Saldo Awal	Dikreditkan (Dibebankan) pada Laporan Laba Rugi	Dikreditkan (Dibebankan) pada Penghasilan Komprehensif Lain	Saldo Akhir
Aset pajak tangguhan:				
Imbalan kerja	-	49.768.769	90.241.540	140.010.309

**PT SUMBER MAS KONSTRUKSI Tbk**  
**(dahulu PT RUBENINDO ARTHA SUBUR)**  
**CATATAN ATAS LAPORAN KEUANGAN**  
**Tanggal 31 Desember 2021 Serta**  
**Untuk Tahun yang Berakhir pada Tanggal Tersebut**  
**(Disajikan dalam Rupiah, kecuali dinyatakan lain)**

---

## **8. PERPAJAKAN (lanjutan)**

### **d. Administrasi pajak di Indonesia**

Undang-undang Perpajakan yang berlaku di Indonesia mengatur bahwa masing-masing entitas dalam Perusahaan menghitung, menetapkan dan membayar sendiri besarnya jumlah pajak yang terutang secara individu. Berdasarkan peraturan perundang-undangan yang berlaku, Direktur Jenderal Pajak ("DJP") dapat menetapkan atau mengubah jumlah pajak terutang dalam jangka waktu tertentu. Untuk tahun pajak 2007 dan sebelumnya, jangka waktu tersebut adalah sepuluh tahun sejak saat terutangnya pajak tetapi tidak lebih dari tahun 2013, sedangkan untuk tahun pajak 2008 dan seterusnya, jangka waktunya adalah lima tahun sejak saat terutangnya pajak.

### **e. Perubahan Tarif Pajak Badan**

Pada bulan Oktober 2021, Pemerintah Indonesia mengesahkan Undang-Undang No. 7 Tahun 2021 ("UU No.7/2021") tentang harmonisasi peraturan perpajakan. Beberapa tujuan UU No.7/2021 adalah untuk meningkatkan pertumbuhan perekonomian yang berkelanjutan dan mendukung percepatan pemulihan ekonomi, mewujudkan sistem perpajakan yang lebih berkeadilan dan berkepastian hukum, melaksanakan reformasi administrasi, kebijakan perpajakan yang konsolidatif, dan perluasan basis pajak, serta meningkatkan kepatuhan sukarela Wajib Pajak.

Sejumlah perubahan peraturan perpajakan yang terjadi dengan penerapan UU No.7/2021 antara lain adalah sebagai berikut:

- a. Pemberlakuan tarif pajak penghasilan badan menjadi 22% mulai Tahun Pajak 2022, dan Perusahaan Terbuka dalam negeri yang memenuhi kriteria tertentu dapat memperoleh tarif pajak sebesar 3% lebih rendah dari tarif pajak yang disebutkan di atas;
- b. Kenaikan tarif PPN dari 10% menjadi 11% yang mulai berlaku 1 April 2022, kemudian menjadi 12% yang mulai berlaku paling lambat pada tanggal 1 Januari 2025;
- c. Penyederhanaan PPN dengan tarif final untuk barang atau jasa kena pajak tertentu yang juga berlaku mulai 1 April 2022;
- d. Program pengungkapan sukarela bagi Wajib Pajak badan selama periode 1 Januari - 30 Juni 2022, dengan basis aset atau harta yang diperoleh selama 1 Januari 1985 - 31 Desember 2015 yang belum diungkap pada saat mengikuti program amnesti pajak sebelumnya.

Penerapan UU No.7/2021 berdampak pada pengukuran aset dan kewajiban pajak kini dan tanggungan pada tanggal 31 Desember 2021, yang diukur menggunakan tarif pajak 22%.

### **f. Pemeriksaan Pajak**

Selama tahun 2020 dan 2021, Perusahaan tidak menerima Surat Ketetapan Pajak Kurang Bayar serta tidak dalam proses pemeriksaan atau perselisihan pajak.

## **9. PENDAPATAN DITERIMA DI MUKA**

Akun ini merupakan pendapatan diterima di muka yang diterima dari pelanggan atas proyek jasa konstruksi. Pendapatan diterima di muka yang diperoleh oleh Perusahaan belum diakui sebagai pendapatan usaha karena belum memenuhi kriteria pengakuan pendapatan.

**PT SUMBER MAS KONSTRUKSI Tbk**  
**(dahulu PT RUBENINDO ARTHA SUBUR)**  
**CATATAN ATAS LAPORAN KEUANGAN**  
**Tanggal 31 Desember 2021 Serta**  
**Untuk Tahun yang Berakhir pada Tanggal Tersebut**  
**(Disajikan dalam Rupiah, kecuali dinyatakan lain)**

**10. LIABILITAS IMBALAN KERJA KARYAWAN**

Perusahaan memberikan imbalan kerja jangka panjang kepada karyawan sesuai dengan Undang-undang Ciptakerja No. 11/2020 untuk tahun 2021 dan Undang-undang Ketenagakerjaan No. 13/2003 untuk tahun 2020. Imbalan tersebut tidak didanai. Tabel berikut menyajikan komponen dari beban imbalan bersih yang diakui dalam laporan laba rugi dan penghasilan komprehensif lain dan jumlah yang diakui dalam laporan posisi keuangan untuk liabilitas imbalan kerja yang dihitung oleh KKA Nurichwan, aktuaris independen, berdasarkan laporannya tertanggal 22 April 2022 dan 16 Maret 2021 untuk perhitungan liabilitas imbalan kerja tanggal 31 Desember 2021 dan 31 Desember 2020. Perhitungan aktuaris menggunakan metode "Projected Unit Credit" dengan asumsi-asumsi sebagai berikut:

	<b>2021</b>	<b>2020</b>
Tingkat diskonto	7,00%	6,82%
Tingkat kenaikan gaji	9,00%	9,00%
Tingkat mortalita	10% TMIIV-2019	10% TMIIV-2019
Usia pensiun	55 tahun	55 tahun

Beban imbalan kerja karyawan yang diakui dalam laba rugi adalah sebagai berikut:

	<b>2021</b>	<b>2020</b>
Beban jasa kini	223.074.291	226.221.678
Beban bunga	43.403.196	-
Penurunan kewajiban akibat perubahan program	(155.609.875)	-
<b>Jumlah</b>	<b>110.867.612</b>	<b>226.221.678</b>

Rincian beban imbalan kerja karyawan yang diakui pada ekuitas dalam penghasilan komprehensif lain adalah sebagai berikut:

	<b>2021</b>	<b>2020</b>
Kerugian aktuarial yang timbul dari: Perubahan asumsi keuangan	(159.389.663)	410.188.818

Rekonsiliasi jumlah liabilitas imbalan kerja karyawan terhadap posisi keuangan adalah sebagai berikut:

	<b>2021</b>	<b>2020</b>
Saldo awal	636.410.496	-
Beban imbalan kerja periode berjalan (Catatan 14)	110.867.612	226.221.678
Kerugian aktuarial yang diakui pada penghasilan komprehensif lain	(159.389.663)	410.188.818
<b>Saldo akhir</b>	<b>587.888.445</b>	<b>636.410.496</b>

**PT SUMBER MAS KONSTRUKSI Tbk**  
**(dahulu PT RUBENINDO ARTHA SUBUR)**  
**CATATAN ATAS LAPORAN KEUANGAN**  
**Tanggal 31 Desember 2021 Serta**  
**Untuk Tahun yang Berakhir pada Tanggal Tersebut**  
**(Disajikan dalam Rupiah, kecuali dinyatakan lain)**

**10. LIABILITAS IMBALAN KERJA KARYAWAN (lanjutan)**

Analisa sensitivitas untuk risiko tingkat diskonto

Pada tanggal 31 Desember 2021, jika tingkat diskonto meningkat sebesar 1 persen dengan semua variabel konstan, maka nilai kini liabilitas imbalan pasti lebih rendah sebesar Rp53.654.304, sedangkan jika tingkat diskonto menurun 1 persen, maka nilai kini liabilitas imbalan pasti lebih tinggi sebesar Rp60.707.131.

Analisa sensitivitas untuk risiko tingkat kenaikan gaji

Pada tanggal 31 Desember 2021, jika tingkat kenaikan gaji meningkat sebesar 1 persen dengan semua variabel konstan, maka nilai kini liabilitas imbalan pasti lebih tinggi sebesar Rp58.948.380, sedangkan jika tingkat diskonto menurun 1 persen, maka nilai kini liabilitas imbalan pasti lebih rendah sebesar Rp53.186.791.

Pada tanggal 31 Desember 2021, rincian jatuh tempo imbalan kerja karyawan adalah sebagai berikut:

Jasa Masa Depan Tahunan	Karyawan	Nilai Kewajiban Sekarang
0 - 5 tahun	18	587.888.445

Rata-rata durasi kewajiban imbalan pasti adalah 15,61 tahun.

Manajemen Perusahaan telah mereviu asumsi yang digunakan dan berpendapat bahwa asumsi tersebut sudah memadai. Manajemen berkeyakinan bahwa liabilitas imbalan kerja tersebut telah memadai untuk menutupi liabilitas imbalan kerja Perusahaan.

**11. MODAL SAHAM**

Susunan pemegang saham pada tanggal 31 Desember 2020 adalah sebagai berikut:

Pemegang Saham	Jumlah Saham	Persentase Kepemilikan	Jumlah
<b>Modal Dasar</b>	<b>240.000</b>		<b>240.000.000.000</b>
<b>Modal Ditempatkan dan Disetor penuh:</b>			
PT Vina Nauli Jordania	48.000	80%	48.000.000.000
Intan Magdalena	9.000	15%	9.000.000.000
Budi Aris P	3.000	5%	3.000.000.000
<b>Jumlah Modal Ditempatkan Dan Disetor Penuh</b>	<b>60.000</b>	<b>100%</b>	<b>60.000.000.000</b>

**PT SUMBER MAS KONSTRUKSI Tbk**  
**(dahulu PT RUBENINDO ARTHA SUBUR)**  
**CATATAN ATAS LAPORAN KEUANGAN**  
**Tanggal 31 Desember 2021 Serta**  
**Untuk Tahun yang Berakhir pada Tanggal Tersebut**  
**(Disajikan dalam Rupiah, kecuali dinyatakan lain)**

**11. MODAL SAHAM (lanjutan)**

Berdasarkan Akta Notaris Sahat Simanungkalit, SH.,M.Kn, No. 07 tanggal 21 Januari 2021, para pemegang saham Perusahaan menyetujui pengalihan hak atas saham milik Intan Magdalena dan Budi Aris P masing-masing sebanyak 8.400 lembar saham atau senilai Rp8.400.000.000 dan 3.000 lembar saham atau senilai Rp3.000.000.000 kepada PT Vina Nauli Jordania, sehingga susunan pemegang saham adalah sebagai berikut:

<b>Pemegang Saham</b>	<b>Jumlah Saham</b>	<b>Persentase Kepemilikan</b>	<b>Jumlah</b>
<b>Modal Dasar</b>	<b>240.000</b>		<b>240.000.000.000</b>
<b>Modal Ditempatkan dan Disetor penuh:</b>			
PT Vina Nauli Jordania	59.400	99%	59.400.000.000
Intan Magdalena	600	1%	600.000.000
<b>Jumlah Modal Ditempatkan Dan Disetor Penuh</b>	<b>60.000</b>	<b>100%</b>	<b>60.000.000.000</b>

Berdasarkan Akta Notaris Darwin Zainuddin, SH., No. 04 tanggal 23 April 2021, para pemegang saham Perusahaan menyetujui peningkatan modal dasar dari semula 240.000 atau senilai Rp240.000.000.000 lembar saham menjadi 400.000 lembar saham atau senilai Rp400.000.000.000 dan menyetujui peningkatan modal disetor dari semula 60.000 lembar saham atau senilai Rp60.000.000.000 menjadi 100.000 lembar saham atau senilai Rp100.000.000.000 dengan yang diambilalih dan disetor penuh oleh PT Vina Nauli Jordania dan Intan Magdalena masing-masing sebanyak 39.600 lembar saham atau senilai Rp39.600.000.000 dan 400 lembar saham atau senilai Rp400.000.000, sehingga susunan pemegang saham adalah sebagai berikut:

<b>Pemegang Saham</b>	<b>Jumlah Saham</b>	<b>Persentase Kepemilikan</b>	<b>Jumlah</b>
<b>Modal Dasar</b>	<b>400.000</b>		<b>400.000.000.000</b>
<b>Modal Ditempatkan dan Disetor penuh:</b>			
PT Vina Nauli Jordania	99.000	99%	99.000.000.000
Intan Magdalena	1.000	1%	1.000.000.000
<b>Jumlah Modal Ditempatkan Dan Disetor Penuh</b>	<b>100.000</b>	<b>100%</b>	<b>100.000.000.000</b>

**PT SUMBER MAS KONSTRUKSI Tbk**  
**(dahulu PT RUBENINDO ARTHA SUBUR)**  
**CATATAN ATAS LAPORAN KEUANGAN**  
**Tanggal 31 Desember 2021 Serta**  
**Untuk Tahun yang Berakhir pada Tanggal Tersebut**  
**(Disajikan dalam Rupiah, kecuali dinyatakan lain)**

**11. MODAL SAHAM (lanjutan)**

Berdasarkan Akta Notaris Darwin Zainuddin, SH., No. 01 tanggal 2 September 2021, para pemegang saham Perusahaan menyetujui pengalihan hak atas saham milik PT Vina Nauli Jordania sejumlah 29.000 lembar saham kepada PT Zareen Capital Nusantara, PT Umaty Global Finance dan Intan Magdalena masing-masing sejumlah 10.000 lembar saham, 15.000 lembar saham dan 4.000 lembar saham, sehingga susunan pemegang saham adalah sebagai berikut:

<b>Pemegang Saham</b>	<b>Jumlah Saham</b>	<b>Persentase Kepemilikan</b>	<b>Jumlah</b>
<b>Modal Dasar</b>	<b>400.000</b>		<b>400.000.000.000</b>
<b>Modal Ditempatkan dan Disetor penuh:</b>			
PT Vina Nauli Jordania	70.000	70%	70.000.000.000
PT Umaty Global Finance	15.000	15%	15.000.000.000
PT Zareen Capital Nusantara	10.000	10%	10.000.000.000
Intan Magdalena	5.000	5%	5.000.000.000
<b>Jumlah Modal Ditempatkan Dan Disetor Penuh</b>	<b>100.000</b>	<b>100%</b>	<b>100.000.000.000</b>

Berdasarkan Pernyataan Keputusan Sirkuler Para Pemegang Saham No. 85 tanggal 29 September 2021, dari Leolin Jayayanti, S.H., M.Kn., Notaris di Jakarta, pemegang saham Perusahaan menyetujui perubahan nilai nominal saham dari semula sebesar Rp1.000.000 per saham menjadi Rp100 per saham, sehingga susunan pemegang saham adalah sebagai berikut:

<b>Pemegang Saham</b>	<b>Jumlah Saham</b>	<b>Persentase Kepemilikan</b>	<b>Jumlah</b>
<b>Modal Dasar</b>	<b>4.000.000.000</b>		<b>400.000.000.000</b>
<b>Modal Ditempatkan dan Disetor penuh:</b>			
PT Vina Nauli Jordania	700.000.000	70%	70.000.000.000
PT Umaty Global Finance	150.000.000	15%	15.000.000.000
PT Zareen Capital Nusantara	100.000.000	10%	10.000.000.000
Intan Magdalena	50.000.000	5%	5.000.000.000
<b>Jumlah Modal Ditempatkan Dan Disetor Penuh</b>	<b>1.000.000.000</b>	<b>100%</b>	<b>100.000.000.000</b>

**12. PENDAPATAN USAHA**

Pada tanggal 31 Desember 2021 dan 2020, akun ini merupakan pendapatan usaha atas proyek pemberian jasa konstruksi.

Pada tanggal 31 Desember 2021 dan 2020, tidak ada transaksi penjualan kepada pihak berelasi.

**PT SUMBER MAS KONSTRUKSI Tbk**  
**(dahulu PT RUBENINDO ARTHA SUBUR)**  
**CATATAN ATAS LAPORAN KEUANGAN**  
**Tanggal 31 Desember 2021 Serta**  
**Untuk Tahun yang Berakhir pada Tanggal Tersebut**  
**(Disajikan dalam Rupiah, kecuali dinyatakan lain)**

**12. PENDAPATAN USAHA (lanjutan)**

Rincian pelanggan pihak ketiga dengan transaksi lebih dari 10% dari jumlah pendapatan masing-masing pada tahun yang berakhir pada tanggal 31 Desember 2021 dan 2020 adalah sebagai berikut:

	2021	2020
PT Semangat Hasrat Jaya (Catatan 17)	57.187.012.985	-
PT Citra Pribumi Teknik Perkasa (Catatan 17)	24.545.454.545	-
PT Tri Asri Desindotama (Catatan 17)	-	7.498.921.225
CV Mulia Pratama (Catatan 17)	-	6.345.454.545
PT Pionir Nunukan Permai (Catatan 17)	-	6.232.727.273
<b>Jumlah</b>	<b>81.732.467.530</b>	<b>20.077.103.043</b>

Seluruh pendapatan dari kontrak dengan pelanggan merupakan pendapatan yang diakui pada waktu tertentu (*at a point in time*).

Tidak ada pendapatan usaha Perusahaan yang diakui pada tahun ini, yang berasal dari saldo kontrak liabilitas tahun lalu.

**13. BEBAN POKOK PENDAPATAN**

Pada tanggal 31 Desember 2021 dan 2020 akun ini merupakan pembayaran kepada pemasok / subkontraktor atas pelaksanaan jasa konstruksi proyek Perusahaan oleh pihak ketiga dan pembayaran atas pembelian bahan material serta upah pekerja proyek masing-masing senilai Rp106.648.859.272 dan Rp52.912.145.189.

Pemasok dengan nilai transaksi lebih dari 10% adalah sebagai berikut:

	2021	2020
TB Persada Dunia Bangunan	37.963.636.364	-
Mukshin (Catatan 17)	16.462.079.611	-
CV Sahabat Inti Bangunan	16.410.389.612	-
Beni Martin (Catatan 17)	-	52.912.145.189
<b>Jumlah</b>	<b>70.836.105.587</b>	<b>52.912.145.189</b>

**14. BEBAN UMUM DAN ADMINISTRASI**

Rincian akun ini adalah sebagai berikut:

	2021	2020
Gaji dan tunjangan	2.909.175.000	1.249.300.000
Penyusutan (Catatan 7)	2.390.773.675	1.792.768.456
Listrik, telepon dan air	527.254.908	102.267.649
Jasa professional	392.900.000	50.250.000
Marketing	348.609.900	70.929.509
Transportasi dan akomodasi	203.346.874	258.233.207
Legal	192.974.400	176.939.856
Imbalan kerja (Catatan 10)	110.867.612	226.221.678
Sewa	96.000.000	60.000.000
Alat tulis kantor	28.795.338	53.367.150
Lain-lain (masing-masing dibawah Rp50.000.000)	477.872.325	29.031.200
<b>Jumlah</b>	<b>7.678.570.032</b>	<b>4.069.308.705</b>

**PT SUMBER MAS KONSTRUKSI Tbk**  
**(dahulu PT RUBENINDO ARTHA SUBUR)**  
**CATATAN ATAS LAPORAN KEUANGAN**  
**Tanggal 31 Desember 2021 Serta**  
**Untuk Tahun yang Berakhir pada Tanggal Tersebut**  
**(Disajikan dalam Rupiah, kecuali dinyatakan lain)**

**15. LABA PER SAHAM**

Laba per saham dihitung dengan membagi laba tahun berjalan yang dapat diatribusikan kepada pemilik Perusahaan dengan rata-rata tertimbang jumlah saham biasa yang ditempatkan penuh, yang beredar pada tahun bersangkutan, sebagai berikut:

	Laba yang dapat diatribusikan kepada pemilik Perusahaan	Jumlah Rata-rata Tertimbang Saham yang Beredar	Nilai Laba per Saham
31 Desember 2020	2.499.924.300	99.427.671	25,14
31 Desember 2021	9.853.942.255	1.065.641.026	9,25

**16. INFORMASI SEGMENT**

Perusahaan mengelompokkan dan mengevaluasi kegiatan usahanya berdasarkan lokasi geografis, terutama terdiri dari:

- Jawa
- Non-Jawa

Manajemen memantau hasil operasi dari setiap lokasi geografis diatas secara terpisah untuk keperluan pengambilan keputusan mengenai alokasi sumber daya dan penilaian kinerja. Oleh karena itu, penentuan segmen Perusahaan konsisten dengan klarifikasi di atas. Kinerja segmen dievaluasi berdasarkan laba atau rugi operasi dan diukur secara konsisten dengan laba atau rugi operasi pada laporan keuangan.

Tabel berikut ini menyajikan informasi mengenai hasil operasi, aset dan liabilitas dari segmen operasi Perusahaan:

	<b>31 Desember 2021</b>		
	<b>Jawa</b>	<b>Non Jawa</b>	<b>Jumlah</b>
Pendapatan	-	126.611.879.577	126.611.879.577
Beban pokok pendapatan	-	106.648.859.272	106.648.859.272
<b>Laba kotor</b>	<b>-</b>	<b>19.963.020.305</b>	<b>19.963.020.305</b>
Beban usaha	861.512.207	6.817.057.825	7.678.570.032
<b>Laba usaha</b>	<b>(861.512.207)</b>	<b>13.145.962.480</b>	<b>12.284.450.273</b>
Beban giro	-	(61.254.956)	(61.254.956)
Lain-lain bersih	-	333.325.803	333.325.803
<b>Laba sebelum beban pajak penghasilan</b>	<b>(861.512.207)</b>	<b>13.418.033.327</b>	<b>12.556.521.120</b>
Beban pajak penghasilan - bersih			(2.702.578.865)
Beban komprehensif lain	-	-	124.323.937
<b>Jumlah laba komprehensif tahun berjalan</b>			<b>9.978.266.192</b>
<b>Aset dan liabilitas Aset segmen</b>	<b>249.960.700</b>	<b>223.803.014.763</b>	<b>224.052.975.463</b>
<b>Liabilitas segmen</b>	<b>-</b>	<b>101.305.155.503</b>	<b>101.305.155.503</b>
<b>Perolehan aset tetap</b>	<b>-</b>	<b>206.907.400</b>	<b>206.907.400</b>
<b>Penyusutan</b>	<b>31.773.675</b>	<b>2.359.000.000</b>	<b>2.390.773.675</b>

**PT SUMBER MAS KONSTRUKSI Tbk**  
**(dahulu PT RUBENINDO ARTHA SUBUR)**  
**CATATAN ATAS LAPORAN KEUANGAN**  
**Tanggal 31 Desember 2021 Serta**  
**Untuk Tahun yang Berakhir pada Tanggal Tersebut**  
**(Disajikan dalam Rupiah, kecuali dinyatakan lain)**

**16. INFORMASI SEGMENT (lanjutan)**

	31 Desember 2020		
	Jawa	Non Jawa	Jumlah
Pendapatan	18.245.078.254	41.813.610.843	60.058.689.097
Beban pokok pendapatan	16.074.047.637	36.838.097.552	52.912.145.189
<b>Laba kotor</b>	<b>2.171.030.617</b>	<b>4.975.513.291</b>	<b>7.146.543.908</b>
Beban usaha	1.236.205.067	2.833.103.638	4.069.308.705
<b>Laba usaha</b>	<b>934.825.550</b>	<b>2.142.409.653</b>	<b>3.077.235.203</b>
Lain-lain bersih	30.281.734	69.398.914	99.680.648
<b>Laba sebelum beban pajak penghasilan</b>	<b>965.107.284</b>	<b>2.211.808.567</b>	<b>3.176.915.851</b>
Beban pajak penghasilan - bersih			(676.991.551)
Beban komprehensif lain			(319.947.278)
<b>Jumlah laba komprehensif tahun berjalan</b>			<b>2.179.977.022</b>
<b>Aset dan liabilitas</b>			
<b>Aset segmen</b>	<b>23.150.463.767</b>	<b>53.055.649.822</b>	<b>76.206.113.589</b>
<b>Liabilitas segmen</b>	<b>1.043.983.873</b>	<b>2.392.575.948</b>	<b>3.436.559.821</b>
<b>Perolehan aset tetap</b>	<b>2.747.166.440</b>	<b>6.295.886.860</b>	<b>9.043.053.300</b>
<b>Penyusutan</b>	<b>544.620.625</b>	<b>1.248.147.831</b>	<b>1.792.768.456</b>

**17. IKATAN DAN PERJANJIAN PENTING**

**Pendapatan**

**PT Semangat Hasrat Jaya (Catatan 12)**

Pada tanggal 5 Oktober 2020, sesuai dengan perjanjian No. 16.SPP/PEMTI/SHR-SMK/X/2020, Perusahaan melakukan kerjasama dengan PT Semangat Hasrat Jaya. Perusahaan menerima proyek pembangunan jalan dan jembatan dengan nilai pekerjaan sebesar Rp28.800.000.000 (termasuk PPN). Perjanjian ini berakhir pada tanggal 5 Oktober 2022. Pada tanggal 29 Juni 2021, Perusahaan sudah menyelesaikan proyek tersebut dan menerima Berita Acara Serah Terima dari PT Semangat Hasrat Jaya.

Pada tanggal 11 Maret 2021, sesuai dengan perjanjian No. 13.SPK/SHJ-SMK/III/2021, Perusahaan melakukan kerjasama dengan PT Semangat Hasrat Jaya. Perusahaan menerima proyek pembangunan jalan dan jembatan Nilo Riau Paket 2 dengan nilai pekerjaan sebesar Rp34.200.000.000 (termasuk PPN). Pada tanggal 20 Oktober 2021, Perusahaan sudah menyelesaikan proyek tersebut dan menerima Berita Acara Serah Terima dari PT Semangat Hasrat Jaya.

**PT SUMBER MAS KONSTRUKSI Tbk**  
**(dahulu PT RUBENINDO ARTHA SUBUR)**  
**CATATAN ATAS LAPORAN KEUANGAN**  
**Tanggal 31 Desember 2021 Serta**  
**Untuk Tahun yang Berakhir pada Tanggal Tersebut**  
**(Disajikan dalam Rupiah, kecuali dinyatakan lain)**

---

**17. IKATAN DAN PERJANJIAN PENTING (lanjutan)**

**Pendapatan (lanjutan)**

**PT Citra Pribumi Teknik Perkasa (Catatan 12)**

Pada tanggal 13 November 2020, sesuai dengan perjanjian No. SPK.29/CPTP.2-SMK.1/XI/2020, Perusahaan melakukan kerjasama dengan PT Citra Pribumi Teknik Perkasa. Perusahaan melaksanakan paket pekerjaan untuk preservasi jalan ruas Ujung Lamuru - Palate Bojo 1 dengan nilai pekerjaan sebesar Rp15.428.671.428 (termasuk PPN). Pada tanggal 21 Juni 2021, Perusahaan sudah menyelesaikan proyek tersebut dan menerima Berita Acara Serah Terima dari PT Citra Pribumi Teknik Perkasa.

Pada tanggal 23 Agustus 2021, sesuai dengan perjanjian No. SPK.39/CPTP.7-SMK.3/VIII/2021, Perusahaan melakukan kerjasama dengan PT Citra Pribumi Teknik Perkasa. Perusahaan melaksanakan paket pekerjaan untuk preservasi jalan ruas Ujung Lamuru - Palate Bojo 3 dengan nilai pekerjaan sebesar Rp12.000.000.000 (termasuk PPN). Pada tanggal 22 November 2021, Perusahaan sudah menyelesaikan proyek tersebut dan menerima Berita Acara Serah Terima dari PT Citra Pribumi Teknik Perkasa.

**PT Selaras Usaha Bersama**

Pada tanggal 16 Desember 2020, sesuai dengan perjanjian No.025.J&J/SUB SMK/CONTS-SUB/XII/2020, Perusahaan melakukan kerjasama dengan PT Selaras Usaha Bersama. Perusahaan melaksanakan pekerjaan pembangunan perkuatan tebing Sungai Kapuas Kabupaten Kapuas Hulu Provinsi Kalimantan Barat dengan nilai pekerjaan sebesar Rp10.531.272.401 (termasuk PPN). Perjanjian ini berakhir pada tanggal 21 Desember 2021. Pada tanggal 29 Juni 2021, Perusahaan sudah menyelesaikan proyek tersebut dan menerima Berita Acara Serah Terima dari PT Selaras Usaha Bersama.

**PT Tri Asri Desindotama (TAD) (Catatan 12)**

Pada tanggal 15 Januari 2020, Perusahaan menyepakati perjanjian kerja sama dengan TAD berdasarkan perjanjian No. 11/TAD-RAS/P&R/I/2020 untuk pekerjaan pembangunan Puskesmas Tanjung Ugang, Riau dengan nilai pekerjaan Rp3.201.770.348 (termasuk PPN). Perjanjian ini berakhir pada tanggal 18 Januari 2021. Pelaksanaan pekerjaan telah selesai pada tanggal 17 September 2020.

Pada tanggal 3 Maret 2020, Perusahaan menyepakati perjanjian kerja sama dengan TAD berdasarkan perjanjian No. 27/TAD-RAS/P&R/III/2020 untuk pekerjaan pembangunan Puskesmas Lubuk Linggau, Sumatera Selatan dengan nilai pekerjaan Rp5.047.043.000 (termasuk PPN). Perjanjian ini berakhir pada tanggal 3 Maret 2021. Pelaksanaan pekerjaan telah selesai pada tanggal 22 September 2020.

Pada tanggal 13 Maret 2021, sesuai dengan perjanjian No. 23/TAD-SMK/P&R/III/2021, Perusahaan melakukan kerjasama dengan PT Tri Asri Desindotama. Ruang lingkup pekerjaan yang disepakati meliputi pembangunan bangunan baru, renovasi bangunan lama, interior, pekerjaan furniture dan pekerjaan mekanikal dan *electrical*. Perjanjian ini berlaku 1 tahun dihitung dari tanggal 13 Maret 2021 sampai dengan tanggal 13 Maret 2022.

**CV Mulia Pratama (Catatan 12)**

Pada tanggal 16 April 2020, sesuai dengan perjanjian No. 02/SP-FSK-PUSK.AB/MP-SMK/IV/2020, Perusahaan melakukan kerjasama dengan CV Mulia Pratama. Perusahaan menerima proyek perjanjian pekerjaan pembangunan gedung kantor Puskesmas Kabupaten Buru, Air Buaya, Maluku dengan nilai pekerjaan sebesar Rp6.980.000.000 (termasuk PPN). Pelaksanaan pekerjaan telah selesai pada tanggal 20 Juli 2020.

**CV Pionir Nunukan Permai**

Pada tanggal 2 Juni 2020, sesuai dengan perjanjian No. 13/PNP-SMK/Konst-Dinkes-NNK/IV/2020, Perusahaan melakukan kerjasama dengan CV Pionir Nunukan Permai. Perusahaan menerima proyek perjanjian pekerjaan pembangunan Puskesmas Nunukan, Kalimantan Utara dengan nilai pekerjaan sebesar Rp6.856.000.000 (termasuk PPN). Pelaksanaan pekerjaan telah selesai pada tanggal 5 Oktober 2020.

**PT SUMBER MAS KONSTRUKSI Tbk**  
**(dahulu PT RUBENINDO ARTHA SUBUR)**  
**CATATAN ATAS LAPORAN KEUANGAN**  
**Tanggal 31 Desember 2021 Serta**  
**Untuk Tahun yang Berakhir pada Tanggal Tersebut**  
**(Disajikan dalam Rupiah, kecuali dinyatakan lain)**

---

**17. IKATAN DAN PERJANJIAN PENTING (lanjutan)**

**Pendapatan (lanjutan)**

**PT Marsol Abadi Indonesia**

Pada tanggal 19 Februari 2020, sesuai dengan perjanjian No. SPK 2020111810/FOH-MAI/II/2020, Perusahaan melakukan kerjasama dengan PT Marsol Abadi Indonesia. Perusahaan menerima proyek perjanjian pekerjaan pembangunan & renovasi pabrik bagian pengolahan *aluminiumfoil* PT Marsol Abadi Indonesia Cikarang, Jawa Barat dengan nilai pekerjaan sebesar Rp2.420.848.750 (termasuk PPN). Pelaksanaan pekerjaan telah selesai pada tanggal 11 Mei 2020.

Pada tanggal 9 Maret 2020, sesuai dengan perjanjian No. SPK 2020252120/POH-MAI/III/2020, Perusahaan melakukan kerjasama dengan PT Marsol Abadi Indonesia. Perusahaan menerima proyek perjanjian pekerjaan pembangunan & renovasi pabrik bagian pengolahan pembesian PT Marsol Abadi Indonesia Cikarang, Jawa Barat dengan nilai pekerjaan sebesar Rp3.909.250.500 (termasuk PPN). Pelaksanaan pekerjaan telah selesai pada tanggal 26 Juni 2020.

**PT Nur Fitri Tiga**

Pada tanggal 3 April 2020, sesuai dengan perjanjian No. 053/Dinkes Bengkalis/SP/NFT-SMK/IV/2020, Perusahaan melakukan kerjasama dengan CV Nur Fitri Tiga. Perusahaan menerima proyek perjanjian pekerjaan pembangunan Puskesmas Bengkalis, Riau dengan nilai pekerjaan sebesar Rp5.665.688.981 (termasuk PPN). Pelaksanaan pekerjaan telah selesai pada tanggal 25 Agustus 2020.

**PT Bima Andalas Permai**

Pada tanggal 5 Maret 2020, sesuai dengan perjanjian No. SP.76/021.017.PK/DINKES/III/2020, Perusahaan melakukan kerjasama dengan PT Bima Andalas Permai. Perusahaan menerima proyek perjanjian pekerjaan pembangunan Puskesmas Sumur Pandeglang, Jawa Barat dengan nilai pekerjaan sebesar Rp5.384.010.829 (termasuk PPN). Pelaksanaan pekerjaan telah selesai pada tanggal 22 Juni 2020.

**PT Citra Pamindo Riguna**

Pada tanggal 6 Januari 2020, sesuai dengan perjanjian No. 03/CPR-Dinkes/RAS/II/2020, Perusahaan melakukan kerjasama dengan PT Citra Pamindo Riguna. Perusahaan menerima proyek pekerjaan penyediaan instalasi pengelola air limbah (IPAL) di Kabupaten Painan, Sumatera Barat dengan nilai pekerjaan sebesar Rp4.904.924.000 (termasuk PPN). Pelaksanaan pekerjaan telah selesai pada tanggal 23 Maret 2020.

**PT Mahakarya Kita Konstruksi**

Pada tanggal 3 Februari 2020, sesuai dengan perjanjian No. 011/Renv-Mandiri/RAS-MKK/FEB/2020, Perusahaan melakukan kerjasama dengan PT Mahakarya Kita Konstruksi. Perusahaan menerima proyek pekerjaan renovasi interior dan furnitur ruang kantor Bank Mandiri Cabang Jatinegara Barat, Jakarta Timur dengan nilai pekerjaan sebesar Rp3.010.000.000 (termasuk PPN). Pelaksanaan pekerjaan telah selesai pada tanggal 4 Mei 2020.

**PT SUMBER MAS KONSTRUKSI Tbk**  
**(dahulu PT RUBENINDO ARTHA SUBUR)**  
**CATATAN ATAS LAPORAN KEUANGAN**  
**Tanggal 31 Desember 2021 Serta**  
**Untuk Tahun yang Berakhir pada Tanggal Tersebut**  
**(Disajikan dalam Rupiah, kecuali dinyatakan lain)**

---

**17. IKATAN DAN PERJANJIAN PENTING (lanjutan)**

**Pendapatan (lanjutan)**

**PT Wirakarya Kreasindo**

Pada tanggal 18 Februari 2020, sesuai dengan perjanjian No. 27/WKK-MKK/SMK-52022/II/2020, Perusahaan melakukan kerjasama dengan PT Wirakarya Kreasindo. Perusahaan menerima proyek pekerjaan pemipaan dan pembesian apartemen Meikarta Blok 52022, Cikarang, Jawa Barat dengan nilai pekerjaan sebesar Rp1.258.700.000 (termasuk PPN). Pelaksanaan pekerjaan telah selesai pada tanggal 5 Mei 2020.

**PT Alqybar Resky Mandiri**

Pada tanggal 23 Juni 2020, sesuai dengan perjanjian No. P1-38/ARM-SMK/PL.01/VI/2020, Perusahaan melakukan kerjasama dengan PT Alqybar Resky Mandiri. Perusahaan menerima proyek perjanjian pekerjaan pembangunan Puskesmas Bunto Mangape, Kabupaten Takalar Sulawesi Utara dengan nilai pekerjaan sebesar Rp3.966.681.300 (termasuk PPN). Pelaksanaan pekerjaan telah selesai pada tanggal 7 Oktober 2020.

**PT Fajar Abadi Putra**

Pada tanggal 8 Juli 2020, sesuai dengan perjanjian No. 41/FAP.DINKES/SMK/VII/2020, Perusahaan melakukan kerjasama dengan PT Fajar Abadi Putra. Perusahaan menerima proyek perjanjian pekerjaan pembangunan Puskesmas Dasan Tapan, Lombok Barat dengan nilai pekerjaan sebesar Rp2.419.000.000 (termasuk PPN). Pelaksanaan pekerjaan telah selesai pada tanggal 19 Oktober 2020.

**PT Sabang Pratama Mandiri Sepakat**

Pada tanggal 10 Juli 2020, sesuai dengan perjanjian No. 31/SPMS-PROJ/SMK-540/VII/2020, Perusahaan melakukan kerjasama dengan PT Sabang Pratama Mandiri Sepakat. Perusahaan menerima proyek perjanjian pekerjaan pembangunan Puskesmas Tamansari Tasikmalaya, Jawa Barat dengan nilai pekerjaan sebesar Rp4.086.776.000 (termasuk PPN). Pelaksanaan pekerjaan telah selesai pada tanggal 8 Oktober 2020.

**PT Arjuna Jaya Mukti**

Pada tanggal 4 Agustus 2020, sesuai dengan perjanjian No. 33/Proj Konst-Dinkes-AJM/SMK/VIII/2020, Perusahaan melakukan kerjasama dengan PT Arjuna Jaya Mukti. Perusahaan menerima proyek perjanjian pekerjaan pembangunan Puskesmas Muara Pantau, Kutai Kartanegara, Kalimantan Timur dengan nilai pekerjaan sebesar Rp3.581.442.000 (termasuk PPN). Pelaksanaan pekerjaan telah selesai pada tanggal 3 November 2020.

**CV Alkha**

Pada tanggal 4 September 2020, sesuai dengan perjanjian No. 050/02-33.16/SPK-SMK/IX/2020, Perusahaan melakukan kerjasama dengan CV Alkha. Perusahaan menerima proyek perjanjian pekerjaan pembangunan Puskesmas Barangas, Barito, Kalimantan Selatan dengan nilai pekerjaan sebesar Rp1.306.422.299 (termasuk PPN). Pelaksanaan pekerjaan telah selesai pada tanggal 10 November 2020.

**PT SUMBER MAS KONSTRUKSI Tbk**  
**(dahulu PT RUBENINDO ARTHA SUBUR)**  
**CATATAN ATAS LAPORAN KEUANGAN**  
**Tanggal 31 Desember 2021 Serta**  
**Untuk Tahun yang Berakhir pada Tanggal Tersebut**  
**(Disajikan dalam Rupiah, kecuali dinyatakan lain)**

---

**17. IKATAN DAN PERJANJIAN PENTING (lanjutan)**

**Pendapatan (lanjutan)**

CV Anugrah

Pada tanggal 7 Oktober 2020, sesuai dengan perjanjian No. PKS.12-ANG-SMK/PPBB/X/2020, Perusahaan melakukan kerjasama dengan CV Anugrah. Perusahaan menerima proyek perjanjian pekerjaan pembangunan Puskesmas Poned Biru-biru, Deli Serdang, Sumatera Utara dengan nilai pekerjaan sebesar Rp2.066.000.000 (termasuk PPN). Pelaksanaan pekerjaan telah selesai pada tanggal 18 November 2020.

PT Kilat Karya Konstruksi

Pada tanggal 12 Oktober 2020, sesuai dengan perjanjian No.03/SPK/KKK-Takalar/TDR/SMK/X/2020, Perusahaan melakukan kerjasama dengan PT Karya Kilat Konstruksi. Perusahaan menerima proyek pekerjaan pembangunan dan renovasi dengan nilai pekerjaan sebesar Rp6.480.000.000 (termasuk PPN), terdiri dari : a) Pekerjaan Mob dan Demob dan Peralatan nilai pekerjaan sebesar Rp180.000.000; b) Pekerjaan *On Site Material* alam nilai pekerjaan sebesar Rp2.100.000.000; c) Pekerjaan turap dan saluran air nilai pekerjaan sebesar Rp2.200.000.000; dan d) Pekerjaan jalan dan perapihan nilai pekerjaan sebesar Rp2.000.000.000. Perjanjian ini berakhir pada tanggal 12 Oktober 2022.

CV Sumber Mas Sentosa

Pada tanggal 6 November 2020, sesuai dengan perjanjian No. 2020311-PKS/SMS-SMK/6439, Perusahaan melakukan kerjasama dengan CV Sumber Mas Sentosa. Perusahaan menerima proyek perjanjian pekerjaan pembangunan Puskesmas Polowalimandar, Lubuk Pakam, Sumatera Utara dengan nilai pekerjaan sebesar Rp2.819.700.000 (termasuk PPN). Pelaksanaan pekerjaan telah selesai pada tanggal 11 Maret 2021.

PT Yerman Makmur Sejahtera

Pada tanggal 20 November 2020, sesuai dengan perjanjian No.057.SPJK-SMK/SUMSEL/XI/2020, Perusahaan melakukan kerjasama dengan PT Yerman Makmur Sejahtera. Perusahaan melaksanakan pekerjaan preservasi jalan dan pemeliharaan rutin jembatan ruas Bts, Kabupaten Prabumulih - Bts Kota Prabumulih - Sp. Belimbing - Muara Enim interior, Sumatera Selatan dengan nilai pekerjaan sebesar Rp5.714.285.714 (termasuk PPN). Perjanjian ini berakhir pada tanggal 20 November 2023.

PT Apro Megatama

Pada tanggal 3 Desember 2020, sesuai dengan perjanjian No. 069.DOK.PEM/AM-KONTRAK-SMK/XII/2020, Perusahaan melakukan kerjasama dengan PT Apro Megatama. Perusahaan melaksanakan pekerjaan preservasi jalan dan jembatan Bts Kabupaten Maros - Ujung Lamuru Watampone dengan nilai pekerjaan sebesar Rp7.542.857.143 (termasuk PPN). Perjanjian ini berakhir pada tanggal 3 Agustus 2021.

**PT SUMBER MAS KONSTRUKSI Tbk**  
**(dahulu PT RUBENINDO ARTHA SUBUR)**  
**CATATAN ATAS LAPORAN KEUANGAN**  
**Tanggal 31 Desember 2021 Serta**  
**Untuk Tahun yang Berakhir pada Tanggal Tersebut**  
**(Disajikan dalam Rupiah, kecuali dinyatakan lain)**

---

**17. IKATAN DAN PERJANJIAN PENTING (lanjutan)**

**Pendapatan (lanjutan)**

**PT Widya Sapta Contractor**

Pada tanggal 15 Desember 2020, sesuai dengan perjanjian No. I-17/PKSPK-WSC/Subcon-SMK/MUBA/XII/2020, Perusahaan melakukan kerjasama dengan PT Widya Sapta Contractor. Perusahaan melaksanakan pelaksanaan dan penyelesaian proyek perjanjian Pelaksanaan Proyek Preservasi jalan dan Jembatan Ruas Mangunjaya - Bts Kabupaten Muba - Muara Beliti Sumatera Selatan dengan nilai pekerjaan sebesar Rp9.296.380.848 (termasuk PPN). Perjanjian ini berakhir pada tanggal 13 Desember 2023. Pada tanggal 30 Juni 2021, Perusahaan sudah menyelesaikan proyek tersebut dan menerima Berita Acara Serah Terima dari PT Widya Sapta Contractor.

**Beban Pokok Pendapatan**

**Mukhsin (Catatan 13)**

Pada tanggal 3 Januari 2020, Perusahaan menyepakati perjanjian kerja sama dengan Mukhsin untuk memberikan proyek konstruksi kepada Mukhsin berdasarkan perjanjian No. 01/SUBCON.01/SMK/1/2020. Perjanjian ini berakhir pada tanggal 3 Januari 2023. Pada tanggal 31 Desember 2021, nilai pekerjaan berdasarkan PO yang diterbitkan Perusahaan sebesar Rp16.462.079.611 (termasuk PPN).

**Beni Martin (BM) (Catatan 13)**

Pada tanggal 3 Januari 2020, Perusahaan menyepakati perjanjian kerja sama dengan Beni Martin untuk memberikan proyek pembangunan jasa konstruksi kepada BM berdasarkan perjanjian No. 01/RAS-BM/PKS-SUBCON/1/2020. Perjanjian ini berakhir pada tanggal 4 Januari 2021. Pada tanggal 31 Desember 2020, nilai pekerjaan berdasarkan PO yang diterbitkan Perusahaan sebesar Rp55.111.511.189 (termasuk PPN).

**18. KEBIJAKAN DAN TUJUAN MANAJEMEN RISIKO KEUANGAN**

Dalam aktivitas usahanya sehari-hari, Perusahaan dihadapkan pada berbagai risiko. Risiko utama yang dihadapi Perusahaan yang timbul dari instrumen keuangan adalah risiko kredit. Fungsi utama dari manajemen risiko Perusahaan adalah untuk mengidentifikasi seluruh risiko kunci, mengukur risiko-risiko ini dan mengelola posisi risiko sesuai dengan kebijakan dan *risk appetite* Perusahaan. Perusahaan secara rutin menelaah kebijakan dan sistem manajemen risiko untuk menyesuaikan dengan perubahan di pasar, produk dan praktek pasar terbaik.

Perusahaan menggunakan berbagai metode untuk mengukur risiko yang dihadapinya. Metode ini meliputi analisis sensitivitas untuk analisis umur piutang untuk risiko kredit.

**Risiko Kredit**

Risiko kredit adalah risiko bahwa pihak ketiga tidak akan memenuhi liabilitasnya berdasarkan instrumen keuangan atau kontrak pelanggan, yang menyebabkan kerugian keuangan. Perusahaan dihadapkan pada risiko kredit dari kegiatan operasi dan dari aktivitas pendanaan, termasuk bank dan instrumen keuangan lainnya.

**PT SUMBER MAS KONSTRUKSI Tbk**  
**(dahulu PT RUBENINDO ARTHA SUBUR)**  
**CATATAN ATAS LAPORAN KEUANGAN**  
**Tanggal 31 Desember 2021 Serta**  
**Untuk Tahun yang Berakhir pada Tanggal Tersebut**  
**(Disajikan dalam Rupiah, kecuali dinyatakan lain)**

**18. KEBIJAKAN DAN TUJUAN MANAJEMEN RISIKO KEUANGAN (lanjutan)**

**Risiko Kredit (lanjutan)**

Tabel berikut ini menggambarkan rincian eksposur maksimum risiko kredit Perusahaan pada nilai tercatat (tanpa memperhitungkan agunan atau pendukung kredit lainnya), yang dikategorikan berdasarkan operasi utama pada tanggal 31 Desember 2021 dan 2020:

	31 Desember 2021			
	Belum jatuh tempo atau tidak mengalami penurunan nilai	Telah jatuh tempo tetapi belum mengalami penurunan nilai	Telah jatuh tempo dan mengalami penurunan nilai	Jumlah
Bank	90.410.429.620	-	-	90.410.429.620
Piutang usaha	-	2.268.914.254	-	2.268.914.254
<b>Jumlah</b>	<b>90.410.429.620</b>	<b>2.268.914.254</b>	<b>-</b>	<b>92.679.343.874</b>

	31 Desember 2020			
	Belum jatuh tempo atau tidak mengalami penurunan nilai	Telah jatuh tempo tetapi belum mengalami penurunan nilai	Telah jatuh tempo dan mengalami penurunan nilai	Jumlah
Bank	1.104.904.709	-	-	1.104.904.709

Perusahaan melakukan hubungan usaha hanya dengan pihak ketiga yang diakui dan kredibel. Perusahaan memiliki kebijakan untuk semua pelanggan yang akan melakukan perdagangan secara kredit harus melalui prosedur verifikasi kredit. Sebagai tambahan jumlah piutang dipantau secara terus menerus untuk mengurangi risiko penurunan nilai piutang.

Risiko kredit juga timbul dari simpanan-simpanan di bank dan institusi keuangan. Untuk memitigasi risiko kredit, Perusahaan menempatkan kas pada institusi keuangan yang terpercaya.

**Manajemen Permodalan**

Tujuan utama pengelolaan modal Perusahaan adalah untuk memastikan pemeliharaan peringkat kredit yang tinggi dan rasio modal yang sehat untuk mendukung usaha dan memaksimalkan imbalan bagi pemegang saham.

Manajemen Perusahaan mengelola struktur permodalan dan melakukan penyesuaian, berdasarkan perubahan kondisi ekonomi. Untuk memelihara dan menyesuaikan struktur permodalan, Perusahaan dapat memilih menyesuaikan pembayaran dividen kepada pemegang saham. Tidak ada perubahan yang dibuat dalam tujuan, kebijakan, atau proses selama periode yang disajikan.

**PT SUMBER MAS KONSTRUKSI Tbk**  
**(dahulu PT RUBENINDO ARTHA SUBUR)**  
**CATATAN ATAS LAPORAN KEUANGAN**  
**Tanggal 31 Desember 2021 Serta**  
**Untuk Tahun yang Berakhir pada Tanggal Tersebut**  
**(Disajikan dalam Rupiah, kecuali dinyatakan lain)**

**18. KEBIJAKAN DAN TUJUAN MANAJEMEN RISIKO KEUANGAN (lanjutan)**

**Manajemen Permodalan (lanjutan)**

Kebijakan Perusahaan adalah untuk menjaga rasio modal yang sehat dalam rangka untuk mengamankan pembiayaan pada biaya yang wajar.

Tabel di bawah ini merangkum jumlah modal yang dipertimbangkan oleh Perusahaan pada tanggal 31 Desember 2021 dan 2020:

	<b>2021</b>	<b>2020</b>
Modal saham	100.000.000.000	60.000.000.000
Saldo laba	22.747.819.960	12.769.553.768
<b>Jumlah</b>	<b>122.747.819.960</b>	<b>72.769.553.768</b>

Sebagaimana praktik yang berlaku umum, Perusahaan mengevaluasi struktur permodalan melalui rasio utang terhadap modal (*gearing ratio*) yang dihitung melalui pembagian antara utang bersih dengan modal. Utang bersih adalah jumlah liabilitas sebagaimana disajikan di dalam laporan posisi keuangan dikurangi dengan jumlah kas dan bank. Sedangkan modal meliputi seluruh komponen ekuitas dalam laporan posisi keuangan. Pada tanggal 31 Desember 2021 dan 2020, perhitungan rasio adalah sebagai berikut:

	<b>2021</b>	<b>2020</b>
Jumlah liabilitas	101.305.155.503	3.436.559.821
Dikurangi kas dan bank	90.420.429.620	1.114.904.709
Liabilitas bersih	10.884.725.883	2.321.655.112
Jumlah ekuitas	122.747.819.960	72.769.553.768
<b>Rasio liabilitas terhadap modal</b>	<b>0,09</b>	<b>0,03</b>

**19. INSTRUMEN KEUANGAN**

Tabel di bawah ini adalah perbandingan nilai tercatat dan nilai wajar dari instrumen keuangan Perusahaan yang dicatat di laporan keuangan pada tanggal 31 Desember 2021 dan 2020.

	<b>31 Desember 2021</b>	
	<b>Nilai Tercatat</b>	<b>Nilai Wajar</b>
<b>Aset Keuangan</b>		
Kas dan bank	90.420.429.620	90.420.429.620
Piutang usaha	2.268.914.254	2.268.914.254
<b>Jumlah Aset Keuangan</b>	<b>92.689.343.874</b>	<b>92.689.343.874</b>

**PT SUMBER MAS KONSTRUKSI Tbk**  
**(dahulu PT RUBENINDO ARTHA SUBUR)**  
**CATATAN ATAS LAPORAN KEUANGAN**  
**Tanggal 31 Desember 2021 Serta**  
**Untuk Tahun yang Berakhir pada Tanggal Tersebut**  
**(Disajikan dalam Rupiah, kecuali dinyatakan lain)**

**19. INSTRUMEN KEUANGAN (lanjutan)**

	31 Desember 2020	
	Nilai Tercatat	Nilai Wajar
<b>Aset Keuangan</b>		
Kas dan bank	1.114.904.709	1.114.904.709

Taksiran nilai wajar dari kelompok instrumen keuangan pada tabel di atas ditentukan dengan menggunakan metode-metode dan asumsi-asumsi berikut:

1. Untuk aset keuangan seperti bank dan piutang usaha, nilai tercatat aset keuangan tersebut mendekati nilai wajarnya karena akan jatuh tempo dalam waktu kurang dari satu tahun.

**20. KEJADIAN SETELAH TANGGAL LAPORAN POSISI KEUANGAN**

**Pernyataan Keputusan Sirkuler Para Pemegang Saham Sebagai Pengganti dari Rapat Pemegang Saham Luar Biasa**

Berdasarkan Akta Notaris Leolin Jayayanti, SH., M.Kn., No.15 tanggal 12 Januari 2022, para pemegang saham Perusahaan menyetujui antara lain hal-hal sebagai berikut:

- i. Menyetujui peningkatan modal ditempatkan dan disetor dari semula 1.000.000.000 lembar saham atau senilai Rp100.000.000.000 menjadi 1.003.000.000 lembar saham atau senilai Rp100.300.000.000 dengan yang diambilalih dan disetor penuh oleh PT Vina Nauli Jordania, sehingga susunan pemegang saham adalah sebagai berikut:

<b>Pemegang Saham</b>	<b>Jumlah Saham</b>	<b>Persentase Kepemilikan</b>	<b>Jumlah</b>
<b>Modal Dasar</b>	<b>4.000.000.000</b>		<b>400.000.000.000</b>
<b>Modal Ditempatkan dan Disetor penuh:</b>			
PT Vina Nauli Jordania	703.000.000	70,09%	70.300.000.000
PT Umaty Global Finance	150.000.000	14,96%	15.000.000.000
PT Zareen Capital Nusantara	100.000.000	9,97%	10.000.000.000
Intan Magdalena	50.000.000	4,98%	5.000.000.000
<b>Jumlah Modal Ditempatkan Dan Disetor Penuh</b>	<b>1.003.000.000</b>	<b>100%</b>	<b>100.300.000.000</b>

- ii. Menyetujui pengesahan atas keterlambatan penyetoran sebagian modal disetor dan ditempatkan perseroan yang dilakukan oleh PT Vina Nauli Jordania pada tanggal 5 Mei 2021 sebesar Rp5.000.000.000 dan pada tanggal 7 Juni 2021 sebesar Rp1.000.000.000 (Akta tanggal 23 April 2021, No. 04, Notaris Darwin Zainuddin, S.H., Menteri Hukum dan Hak Asasi Manusia Republik Indonesia 24 April 2021, No.0024918.AH.01.02.TAHUN 2021).

**PT SUMBER MAS KONSTRUKSI Tbk**  
**(dahulu PT RUBENINDO ARTHA SUBUR)**  
**CATATAN ATAS LAPORAN KEUANGAN**  
**Tanggal 31 Desember 2021 Serta**  
**Untuk Tahun yang Berakhir pada Tanggal Tersebut**  
**(Disajikan dalam Rupiah, kecuali dinyatakan lain)**

**20. KEJADIAN SETELAH TANGGAL LAPORAN POSISI KEUANGAN (lanjutan)**

**Pernyataan Keputusan Sirkuler Para Pemegang Saham Sebagai Pengganti dari Rapat Pemegang Saham Luar Biasa (lanjutan)**

- iii. Para pemegang saham menyetujui pengunduran diri Profit Pardede pada tanggal 10 Januari 2022 dan mengangkat Monang Tua Sitanggung selaku Komisaris Independen Perseroan untuk jangka waktu sisa masa jabatan anggota Dewan Komisaris yang digantikannya, sehingga susunan Komisaris dan Dewan Direksi adalah sebagai berikut:

Direksi

Direktur Utama : Budi Aris  
Direktur : Budiman Pramono Sidi

Dewan Komisaris

Komisaris Utama : Intan Magdalena Panjaitan  
Komisaris : Ismadi Bin Isenin  
Komisaris Independen : Monang Tua Sitanggung

- iv. Menyetujui memberi kuasa kepada Direksi Perusahaan untuk menuangkan atau menyatakan kembali keputusan-keputusan tersebut di atas dalam bentuk akta otentik, untuk keperluan itu berhak untuk membuat, minta dibuatkan, menandatangani akta otentik dihadapan seorang Notaris, menghadap pejabat yang berwenang, memberikan dan menerima keterangan-keterangan, mengajukan permohonan pemberitahuan perubahan Anggaran Dasar Perseroan ke Kementerian Hukum dan Hak Asasi Manusia Republik Indonesia atas perubahan Anggaran Dasar serta menyampaikan pemberitahuan atas perubahan Data Perseroan, yang pelaksanaannya dikuasakan kepada Notaris, singkatnya melakukan segala tindakan yang dianggap perlu dan penting untuk melaksanakan dan menyelesaikan hal tersebut.

**Penawaran Saham Umum Perusahaan**

Pada tanggal 25 Februari 2022, Perusahaan telah memperoleh Pernyataan Efektif dari Otoritas Jasa Keuangan melalui Surat No. S-33/D.04/2022 untuk melakukan penawaran umum perdana saham biasa melalui Bursa Efek Indonesia (BEI) sebanyak 250.000.000 saham dengan nilai nominal Rp100 per saham dan pada harga penawaran Rp246 per saham. Perusahaan telah mencatatkan seluruh sahamnya pada BEI pada tanggal 9 Maret 2022 dengan biaya emisi sebesar Rp4.930.672.937 (Catatan 6).



**PT. SUMBER MAS KONSTRUKSI**  
**Gedung Graha Mustika Ratu Lantai 5**  
**Jl. Jenderal Gatot Subrto Kav 74-75**  
**Jakarta Selatan.**  
**Telepon +62 21 8285 0095**  
**Fax +62.21 -837 07143**



**[corsec@konstruksimas.co.id](mailto:corsec@konstruksimas.co.id)**



**[www.konstruksimas.co.id](http://www.konstruksimas.co.id)**